中華郵政特准掛號認為新聞紙類　明治三十九年十月十九日第三種郵便物認可

盛京時報

（大正十四年一月十日）
陰歷…十二月十六日
中日祀祝大典休刊
◆本報價目◆ 每張銅幣八枚　每月現大洋八角　▲外埠連郵價目　每月現大洋九角五分　半年現大洋五圓二角　全年現大洋十圓
告白刊費　一行五號字起碼一日現大洋壹圓　長期另議
發行人 宮川貫作　編輯人 菊池貞二　印刷人 石原庄太郎　發行所 盛京時報社　盛京時報支社

論說

政治與背景（丙）

我每每思想政治是什麼東西呢。難道現在法政學校所講的憲法學。國家學。國法學。行政法學等。就叫政治就叫栽培行政人員嗎。難道有個政府。有幾處官衙。辦理一點刑名錢穀。就叫政治嗎。難道有幾個人創立一個黨會。彼此反對攻訐。就叫政治嗎。難道有幾個武人。帶領自己私兵。彼此殺伐。就叫政治嗎。難道與取他國一點主義名詞。大吹一氣。就叫政治嗎。政治到了現在的中國。我幾乎莫名其妙了。在這樣政治之下。我們再看他的背景。白骨嶙嶙。冷月悽悽。江南塞北。是處可見。哀鴻嗷嗷。委轉溝壑。到處皆是。農嗟於野。商歎於市。任人都可聞見。馬賊悍匪。到處成帮。不光是荒漠之區。便是江南繁麗之邦。也敢明伙劫財了。若論到作官為役之人。目的無非攫財。那管地方利害。說到青年學子。無非是和尚撞鐘。不但真正國家問題。無力去作。便是自身前途。也不敢設想。論到財政。中央只知借債。地方唯有剝克。論到國際。則地位落無。實力益燼。國家的背景。是這樣。我前面所列舉的政治。那一種能把這樣黑暗而慘淡的背景。而改刷一種溫和光明有生命的彩色呢。難道有這樣的背景。纔造出這樣的政治。有這樣的政治。纔造出這樣的背景嗎。難道又幫『過渡時代』一句不痛不癢的話來。遮飾嗎。難道背景上的黑暗而慘淡的光景。是有價値的犧牲嗎。是愛的神和平的神所願意欲享的羔羊嗎。我實在納悶的很。我雖然不解什麼叫政治。我的眼睛却看得見背景。愁情緒黑暗而可憐的背景。我們應當要求赶速撤換了。應當換一片有情緒有秩序有倫理有生氣團族團圓其樂融融的背景了。背景不換。只說那齣眾調無味雜亂無章的慘劇。由藝術方面人生的藝術方面看起來。當然要受批評的。那里能認為傑作呢。

盧氏南下中之奉軍聲勢

▲韓國鈞迎盧拒奉軍　▲奉軍過徐州之情形　▲擬利用蘇將以撫蘇

七日京訊。盧永祥行程。近尚不明。惟據執政府方面消息。盧於前日有一電到京。準日內先至蚌埠。與王督辦會同一切。可信盧於一二日內到甯之說。尚不可靠。至盧所以遲遲其行之原因。則因南京城中。尚有第二第六兩師各一部分。約有一萬二三千人。該部中下級軍官。尚多齊燮元舊人。盧處坦然前往。不易駕馭。故必須將該部調開後。方敢前往。現韓國鈞與盧電商。南京城內外只留一旅。其餘悉調之鎮江江陰南通一帶。現正在籌開拔費中。約三日內可以悉數調開。請盧萬勿携帶奉軍前往。致生誤會。故在盧氏方面。尚不能不在途中稍候也。

奉軍開抵滁州。已見報載。又據京訊。奉軍前鋒約千人。已於五日下午行抵浦口。浦城方面。亦駐紮有一部分。惟張宗昌本人則在徐州。尚未前進。大概到浦口之奉軍。必當先盧永祥而渡江也。

徐州通信。奉軍第一軍。於廿八日晚九時到徐。計共十列車。約二百餘輛。當晚並未下車。即在津浦路站住宿。二十九日午前。又到七列車。內有頭等車一列。軍長張宗昌。及其參謀副官等。均在其內。該軍兵士。多着皮帽。皮背心。灰底紅邊領章。軟底皮鞋。黃符號。與此間原駐兵士被服絕異。且有俄國兵一團。掌管砲車。砲車在機車後。用鐵道枕木紮蓋砲台。上架重砲。四周為機關槍。俄國人與該軍其他兵士。相狎相弄。飲食起居。已同化矣。二十九日早晨。該軍將銅山縣監獄囚犯縱出。旋又拿回若干名。似未遵得司令部許可。該軍現已分駐城內外。城南雲龍山。城北平山口。均駐有重兵。城門崗位。亦一律更換。津浦站尚有未下車兵士十餘列車。預備南下。現已開去兩列。至安徽省之宿州站。此間商民。設招待處於徐州飯店。備有豬羊百餘頭。送犒該軍。陳調元陪伴該軍高級長官。飲酒沐浴。未嘗相離。該軍初到。携帶北方銀元鈔票。在市面兌用。與商民不免發生齟齬。嗣經該軍司令部。按照此間情形規定價目。始無問題。其所定價目。為天津現銀中外鈔票。每元換銅元二百六十枚。現銀每元二百六十枚。奉天大洋鈔票。每元六角四分。小洋鈔票。每元五角二分三厘。銀元十元鈔票。每張奉天小洋十二元。輔幣每元銅元二百一十枚。又該軍所持旗幟。皆書東三省某團某營。但其布告。僅書第一軍。並未符以標誌字樣。錄其一則於下。第一軍司令部布告。為布告事。照得軍人以捍衛國家為天職。以保護人民為要義。蓋民輸餉以養兵。兵出力以衛民。必軍人有自尊自重之風。斯人民有相親相敬之意。本軍各旅團營均能恪守此旨。保持紀律。愛惜名譽。應在南北商民共聞共見之中。對於貿易物品。尤必悉照市價。公平交易。毫無抑勒除欠之弊。誠恐或有一二無知兵夫。於稽查未周之地。借端騷擾。致妨公安。本軍長定當隨地切實嚴辦。仍准地方商民。或據實辦告。或逕予扭送。亦當按照軍法立予懲治。決不姑息。凡商民人等。務須各安生業。萬勿自擾。其有地痞流氓。造謠滋事。并當嚴行查拿。重懲不貸。仰各一體知照。此布。軍長張宗昌。中華民國十三年十二月二十四日佈告係石印。該軍到徐。在『二十八』日。此為『二十四』日可知佈告係預先塡定者也。

蘇軍又將花旗營橋梁切斷。交叢即電津浦路。速為修復。至徐州張陳兩軍。因繳械問題衝突。盧陳頤和平解決。至奉軍赴商邱。係稱剿辦王為尉。故胡景翼未明瞭真相。以前並不認眞云。

又訊。盧將先舉行蚌埠會議。解決本人到蘇後各項問題。及蘇軍駐地之分配辦法。據執政府方面消息盧氏五日來電報告。謂本人已起程向蚌埠出發。如無中途阻礙。晚准可抵蚌。並謂一俟到蚌。即將召請王省長。倪督辦。及各重要人物。會商交換意見。再定行期云。又據執政府方面所接盧氏官電報告。盧於三日到徐州。與陳調元會晤後。於四日到蚌埠。現暫留該處。張宗昌所統奉軍。於三日到滁州。前隊四日到浦口。盧氏本人。須奉軍過江抵達南京後。方行離蚌埠赴寧。至此次盧永祥所統奉軍。本為張宗昌之全部八旅。後因張作霖命張宗昌留四旅在馬廠。另在李景林部抽調韓麟春之四旅。歸盧統帶赴蘇。而張學良力持奉軍集中京津甚力。故韓部四旅迄未南行。現盧所帶往江蘇者。實僅張宗昌之四旅也。與盧同行者。有張宗昌及其他重要隨員廿人。以及衛隊一旅。抵徐後。刻正與陳調元王揖唐會商善後事宜。俟大體計畫決定後。即行入寧。此盧氏南下第一步之情形也。至第二步繼續赴徐之軍隊。已由盧氏指定奉軍第二軍第三旅全旅。旅長張源泉。業於五日率領衛隊團團長方永昌速長祝古俊。補充團長傅金生。及營長丁文榮。郭乃昌等。由津出發。計程即日可直抵徐州。該軍目的地。僅以徐州為止。若無特別問題。當不至再行前進也。又聞執政府接海軍總司令楊樹莊來電。謂盧宣撫使南下。海軍人士。均表示歡迎。惟蘇省主客軍隊甚多。意見不一。應請盧使暫緩來寧。先派代表前來。接洽各方。一俟妥協以後。再行赴蘇。方為萬全。請轉達盧使等語。楊樹莊之表示如此。則海軍之意見可知矣。

又訊。奉軍張宗昌部之先發隊。已抵滁州。雖花旗營軌道被拆。但韓國鈞已允轉飭東葛所駐蘇軍即日修復。該省將領方面。除陳調元宮邦鐸已輭化外。其他亦無顯明之反對。依原定程序。張軍可進駐浦口。後備之奉軍亦可南進至徐。但軍事瞬息千變。雖江蘇一部分事。亦有關係於其他。故盧之撫蘇計畫。已隨形勢而更變。後備之奉軍。似主緩進。聞其所改方針。係利用蘇將以撫蘇。所謂蘇將者。陳（調元）宮（邦鐸）宋（玉峯）秦（洸）是也。蘇自齊盧戰後。已編至七師三混成旅。尚有齊燮元臨走時雜湊加委之三補充旅。（無甚實力）總數在十萬以上。如藉張宗昌部之萬餘及盧自編衛護之二千餘人以制蘇。則嫌太少。故主重用宋師（蘇之二師多數駐寧）秦旅（盧委秦洸為第一混成旅長駐蘇錫一帶）以布置蘇寧錫鎮。而陳宮則以消極之維持云。

三種會議正急行籌備

軍事　財政　善後

北京通信。合肥近與各閣員。連日會議。討論解決政局糾紛。以為急辦南北統一之基礎。現已規定進行方法。預籌召集軍事財政善後三項會議。茲將探得其內容概略。分誌如下。

軍事會議　現以蘇齊赴滬。吳佩孚赴岳。東南半壁。不至再有戰事。然江浙軍隊。據執政府調查。計有八師五混成旅之多。從事收束。甚不易易。況據鄂閩贛各省軍隊。亦不統一。應速設法結束。決定由陸部召集軍事會議。討論收束方法。

（一）調查各該省現有軍隊數額。駐防地點。成立年月。欠餉若干。將來提出軍事會議。討論改編或遣散。

（二）各省新募之軍隊。凡未經中央承認者。一律取消。不得列為國軍。

（三）由各疆吏及統兵長官。各派代表來京列席。討論整頓改編事宜。

（四）長江一帶軍事善後。皆由該項會議。提出表決實行。並聞關於各軍南下事。亦由該會議討論制止。

財政會議　中央財政。歷年闕。勉強度過。然夏歷年關。各項開支。據財部調查。至少須一千二百餘萬元。其中最緊要者。即為軍餉欠餉。計有二百餘萬。各機關欠薪。三百餘萬元。中央政費一百餘萬元。結束軍事費三十餘萬。內外債息金五十餘萬元。交部及中交兩行墊款三百餘萬元。以上皆須發給。不能再延時日。李思浩因籌款艱窘。決定召集財政會議。集合財政界要人。討論應付辦法。該項會議下星期即可成立。

善後會議　中央急進方法。已迭誌前次通信。最近該項會議之情形。前途畧有把握者。

（一）應提各案。已得各疆吏同意。屆時不至另出枝節。

（二）所聘在野各政客。已得同意。可望就職。

（三）預定善後會議之經費。已由財李籌有鉅數。

（四）關於該項會議應提之統一外交財政各重要案件。

日來各要人意見。既已同一。進行時可無波折綜觀以上三種會議。皆與政局有特大關係。姑誌之以觀其成效可也。

吳佩孚五日赴鄂城縣

漢口五日路透電。吳佩孚上將軍。偕其隨員及軍隊等。與銀元五車。分乘炮艦兩艘。及輕便大船兩艘。已於今晨啓程駛往鄂城縣。吳氏現將暫隱於西山廟中云。

又訊。吳佩孚於本月三日。由漢口乘自己所有之決川艦南下江。乘船後。不知其因何緣故。暫時不見其有拔錨情形。據聞當時爾耀南。特派淀泊江中之砲艦。嚴重監視該決川艦之行動。在吳子玉既受其部。等於逐客之待遇。復念及曹錕身邊。今日即欲覓一安居地而不得。其末途之景況亦可憐矣。吳氏在離漢之前。請執政當局。若解曹錕之禁。而使其得以安居于天津。則己身亦願解甲下野。赴天津以待罪云云。

及據漢口訊云。吳子玉此次離出來鄂。武漢各界。莫不一致拒絕。武昌總商會。省農會。省議會。省教育會。以及善社聯合會。敎職員聯合會。齊赴軍署請願。推劉錫侯代表意見。當經劉氏起立。向蕭氏陳述各會請願之意旨。略謂武漢各團體。因頃聞吳巡帥來鄂。羣起恐惶。蓋吳巡帥一舉一動。頗足惹人注意。目前巡帥（蕭氏）曾宣佈保境安民之旨。今吳巡帥突然闖關來鄂。不啻破壞巡帥保境安民之初衷。誠恐胡軍藉口侵鄂。武漢地方。怎堪再受糜爛。務望巡帥保護桑梓。設法勸吳巡帥離境。以安民心云云。繼由左仁親起立發言。略謂吳巡帥由豫來鄂。商民成為惶恐。連日以來。錢價亦無形低落。巡帥與吳巡帥友誼雖深。務乞以桑梓為重。請吳巡帥速行離鄂。免致胡軍藉口。人民塗炭等語。當經蕭氏發言。略謂吳巡帥已往之事。勿庸提及。此次進關之時。耀南曾去電阻止。刻下吳巡帥之意。頗可活動。耀南與吳巡帥之友誼雖深。然權其輕重。決不犧牲桑梓。以為一人。大料今明兩日。定可離鄂。請諸君勿庸驚恐云。

廣告

●青島　上海行　▲榊丸（滿鐵航路船）一月十一日
●天津行　▲大潮丸 一月九日前八時　▲濟通丸 十二日　▲長平丸 十五日
●龍口行（往復共 旅順不行）▲祖平丸
●營口行　▲長順丸
●大阪　神戶行　▲長順丸
大連汽船株式會社　電話（代表）（番號）四一八五番
臨港部通　專屬荷客取扱店　吾妻橋　㊂丸一商會　電話四二六四、五八八八番

請看福安保險公司迅速賠欵之
啓者敝號於十二月十三號早五時貨房失慎焚去貨物八仟餘元經西豐福安公司代理人王芝亭君電告營口分行當派宋玉亭君驗明屬實如數賠償毫無刁難特此鳴謝保險者請投此信用之家也　西豐永盛東啓

逐子廣告
敬啓者二子振海三子振山終日冶遊揮金似土不理家政屢戒不悛氏年逾五十管束無力恐晚年有凍餒之憂不得已邀請親族同宗立券將兩子析出登報聲明自登報日起以前眼目氏一概清償此後兩子在外一論何項眼目歸伊二人自理與氏無干
綏化縣署後身解張氏謹啓

鐵嶺分館啓事
逕啓者鄙分館收取報費向來只憑差一人提案以故歷年以來弊竇發生致賬欵兩錯鄙分館不勝受累茲為防弊起見鄙分館現已印就三連單票並蓋有鐵嶺盛京時報分館字樣立章嗣後為遇有不持此種單據向尊處提欵萬不可付與倘有付與者鄙分館概不承認望閱鄙報諸君鑒照是荷
鐵嶺盛京時報分館經理寶紫霞啓

敬啓者民國十四年一月二十一日即甲子十二月二十七日為長子經世完婚備帖恭請外恐有遺漏特此登報奉聞
程科甲謹啓

哀啓者
顯祖妣曾母郭太夫人痛於中華民國十三年十二月二十二日即夏歷十一月二十六日壽終謹諏於
十四年一月十三日 十五日 十六日
即夏歷十二月十九日成主 廿一日開弔 廿二日發引
恐訃不週謹此報聞伏乞
矜鑒
承重孫錫蕃泣血稽顙
孤哀子有翼泣血稽顙
期服孫錫蓉泣稽顙
寓居奉天省城大東關堂子廟胡同本寓

聞
顯妣曾母王老淑人痛於夏歷十一月二十日酉時壽終內寢擇於臘月初十日開弔十二日發引暫厝吉林省城東門外三江義園恐訃不週哀此登報以
聞
生慈侍下德標泣血稽顙
如蒙賜唁請寄吉林清鄉局會計處

奉天老天合絲房大樓落成
正式開幕贈彩廣告
本號開設奉天城內中街向北胡同門面經營二百餘年專辦蘇杭綢緞雜貨物美價廉久蒙各界所稱讚今因發展營業歡迎主顧起見已將從前門市改築西式三層大樓安設自動電梯藉免主顧登樓之苦且內容調暖汽冬溫裨益衛生誠屬非妙現由蘇杭各埠運到精緻閃緞花素絲羅嗶嘰呢絨以及半金縮花各種閨閣用品貨類既為增新價値又格外公道茲因建築工程告竣擇定陰曆十一月十六日重新正式開幕酬答主顧諸貨廉價特別贈彩凡蒙賜顧無任歡迎恐未週知此謹佈告
奉天老天合主任謹啓

敬啓者近年以來敝號因酬報顧主起見每至年節有各貨減價之舉前月新張曾將減價贈品刻因新年方至仍照先年酬報章程自陰歷臘月初一日起至年底止各貨一律減價九扣以報惠顧之雅意如蒙賜顧務祈早臨勿失貨多價廉之機會另備綢緞幃料甚多特別減價八扣專此敬告
奉天城內鼓樓東
瑞林祥元記謹啓
中國電話一百九十七號

招生要項　營口商業學校
一、程度　甲種商業學校
一、資格　預科入學資格以國民學校高等班畢業者及有同等以上者得與試驗
一、年齡　自陽曆十三歲以上十六歲以下者為限
一、報名期　自陽曆一月一日起至三月四日止須隨繳本人當年四寸像片無像片者不得記入報名册
一、年限　預科一年本科四年
一、插班　日語學堂及公學堂六年畢業者試驗合格得編入本科一年級但額數約以二十人為限
一、試驗期　陽曆三月五六兩日試驗科目 預科、漢文、算術、本科一年、日語、漢文、算術
一、開學期　陽曆四月一日

請看帝國火災保險之信用
鄙人魏書紳在三馬路所設福恒表局日前被鄰家起火災燒一空早在帝國火災保險公司長春代理人久松庄君經手保險金票八千四百六十元今則如數賠償現已重新開市照常營業似此信用照著令人欽感特登報端以聲鳴之

現貨　正二月貨　路貨
德國洋車條
德國双人靴子油　各種毛市品
黑油漆布　嗶嘰　呢
洋針　元青大絨
各種色羽毛紗　太西緞及羽綢
奉天小北關大什字街西路北　英商　和記洋行啓　電話一千一百七十一號

遠東保險公司通告
敬啓者敝公司哈爾濱支部擬於民國十四年一月一號取消實行移歸德利洋行代理敝公司在東三省所有水火等險事務全歸該行照舊辦理故自一月一號起凡關於敝公司一切事務新向哈爾濱道裡德利洋行接洽是荷恐未週知特此佈告
哈爾濱遠東保險公司謹啓

英商德利洋行通告
敬啓者今遠東保險公司派敝行為東三省總經理由民國十四年一月一號起敝行接辦該公司一切事務特此佈告
哈爾濱德利洋行謹啓　電話二三一三號

敬送寶書
（第十九集出版）
敝社編印之格言叢輯係搜集古今中外聖賢英哲數千人之嘉言讜行彙輯成帙出版以來迭承各界歡迎閱者均目為救世之寶書指迷之金鑑現已出至第十九集尤覺每集皆有各長官各團體各偉人之親筆題字每集原價大洋一角六分本集茲值第十九集出版之始特行贈送每集祇收郵費八分外埠一角凡索一集者請寄郵票八分索二集以上者亦可通用中國郵票欲購者請寄郵費在內二五角（外埠一元）不可遞寄可不閱此書欲得良好子弟及修養身心明辨是非者不可不閱此書也（現在自初集起至十八集各異如能購齊十九集置諸案頭時時翻閱終身獲益不淺）已再版誤更家庭
上海北山西路德安里第四弄格言叢輯社啓

淋
淋濁一症在男子發於尿道在女子發於子宮此症緣因或出嫖妓之傳染或由感受風寒或房勞過度得病之由而不同也倘日久失治諸症生焉本藥房竊上購到淋病新藥奏效如神名曰殺菌止淋丸專能殺菌解毒清淋去濁現無論何種淋症均能立效輕者一星期全愈重者兩星期除根誠為世界獨一治淋之聖藥也定價一日量六粒奉票小洋五角每盒一星期量四十二粒小洋三元外埠郵購加郵費三角
○代售處 安東財神廟街永祥泰 哈爾濱道外北大街公和利 吉林前魚行大街雙發德 長春三馬路新華齋 營口老爺閣西東順昌 大連西崗恒順裕 錦縣南街興華石印局 鐵嶺西門裡新華書局 遼陽天鉦成 岫岩福盛廣 蓋平元興福 四平街雙合成 通遼縣大來當 法庫西街林勝德 本溪寶泰隆 千金寨東西福順增 開原驛全盛永 公主嶺河南街長記 江省瑞林祥
○○總售處 奉天大西門北甕圈外水分嶺胡同路南 英美大藥房

恭頌彰武縣警察所長之德政　王紹宗字裕寬 保甲所長王文學字書閣二君
竊我彰境地處塞邊荒蕪之區實為奉天西北門戶開闢以來胡匪出沒無常幸有王君裕寬任警長之職督隊痛剿始行消滅地方賴以平靜數年前因王君老成幹練克盡職業蒙上峰調任陸軍營長之差王君成年我未討逆軍興王隊開赴前綫胡匪乘機蠢起不下年百之多盤踞地面擾害商民不堪設想尚有失守閭攻之鎮地方岌岌大有朝不保夕之勢民等出於無奈呈准列憲始將王君裕寬請調回彰任原職警長之差而王公竭力維持一般匪類皆小遠逝近二年來地方甯靜實賴王公治安有方之力也今秋間又逢奉直宣戰陸軍完全開拔胡匪乘機竊發於鄰縣搶掠綁縛無惡不為而王公預之以先協同保甲所長王君書閣親督所屬下鄉遊擊雖匪寶境不安該匪莫敢越雷池一步嗣因匪衆鴟張擾害鄰境各縣警甲剿捕鋒銳因二所長素有善戰之名蒙上峯電調會剿出境遊擊一月有奇與匪鏖戰數次勇敢直前身先士卒斃匪多名救下人票得獲槍馬一種惡匪受創不支逃遁四散而王公奏凱回彰保我治安如磐石捍衛鄰縣如泰山我商民享此昇平之福追本求源皆賴警甲二所長之所賜也商民等感戴莫名僅登報端以佈謝忱
彰武縣 本城 哈套街鎮 大廟鎮 商務會仝啟

奉天中街
佳良行
特色有四
一、？鐘表！　二、？工藝！　三、？眼鏡！　四、？珠石！
本客自置技術精緻體裁優美
鑲嵌首飾精巧修理鐘表如新
金絲墨茶水晶老花近視養目
貨色純真可靠絕無贋鼎欺人
招待誠實不詐不欺
電話七百四十號

新到
黃平細呢軍衣材料
各種毛呢便衣材料
本行專做文武官大禮服軍服洋服便服等工精料實早蒙各界所讚許如蒙訂做無任歡迎
（今為製做迅速起見特添加工人三日即可做成不悞）
奉天大東門裡
怡信洋行
電話 中國 日長 二二二 二二一番

生乳良藥
人造乳
此藥連服兩瓶下奶 藥名曰人造乳 服後母子不愁 每瓶大洋壹元外埠函購每瓶加郵票三角

此膏較普通膏藥效力非常迅速
膏藥大王
腰痛・筋骨痛
七日即效
每貼現大洋壹元外埠函購不加郵費　各埠藥房均有經售

奉天城內西華門小西街門牌分號大街
永年西藥房發行
閣下如欲索取此廣告請將此處剪下並附郵票三分寄本藥房即寄奉一份不誤

撫順大同儲蓄會報告書
股東鈞鑒啓者本會現屆陽歷年關六個月結賬共入股數五萬八千四百一十七股收入股洋二百零八萬三千六百一十七元計總分會共得利二十七萬八千九百八十四元六角六分除開除經費三萬三千九百零六元零四分外淨得純利二十四萬五千零七十八元六角二分除通函報告週知外恐遺漏特此登報聲明週知
會長張煥樾謹啓

中外要電

一般之奉張回任觀
(八日發 天津專電)

一般觀測云張作霖一俟解決李(景林)孫(岳)問題即當離津回任

普選案質問已終結 其前途尙有困難點
(九日發 東京專電)

樞密院普選案審査委員會昨開第三次會議當將質問條項略告終結故次屆會議當可開始逐條審議是日質問內容爲普選之與國民思想及其與國民教育之關係加以樞府委員方面關於無條件撤廢納稅資格一項似有相當困難之處此實該案前途之足慮者也

法京共產黨大暴動
(九日發 東京專電)

據奉天八日無綫電云法京巴黎突于六日發生共產黨員之大暴動甚至與警隊相互衝突雙方均有受傷者形勢頗爲險惡

美國不肯放棄德債
(五日發 華盛頓來電)

駐英倫美大使克志格氏接得本國政府訓令於本日遞交英外部照會一則即美國對於德國賠償問題拒絕和解英政府以爲美政府既未簽字於威爾塞條約不贊成美國應取得德國賠欵有如杜威氏計劃所規定償付美國等情照會全文口氣甚爲和緩將美政府拒絕另行在巴黎召集特別會議討論對德要求賠償問題該照會堅持現將在巴黎召集特別經濟會議(於星期三開會)於討論分配德國賠欵時應默認美國之要求云云

意大利政潮之續訊
(五日發 羅馬來電)

政府發表明令使解散意大利自由黨後備軍隊該軍隊以加里巴爾齒將軍(即日前向英總理要求決鬪之反對首領也)爲首領其理由實出於公然否認憲法之態度且欲實行分離計劃至解散後未見何等變事之勃發又電意國教育司法市政各大臣現已辭職意大利王已任命接代之人又據報告云薩蘭達氏現已辭去國際聯盟會義國代表團領袖之職又星期日意國各地皆有多數民衆舉行示威運動由莫斯利尼氏演說之結果皆祝法西黨精神之復興在米蘭市及羅馬市成有軍警兩隊保護反對黨報紙之辦事處新任陸軍總司令額頓夫將軍檢閱軍隊法西斯底亦愈然盛行於羅馬市市內靜謐如常

粵漢路發生刼車案

(上海八日專電)粵漢鐵路火車昨被匪團截刼詳情不明

松平使赴任期

(東京九日專電)新任駐美大使松平垣雄氏定于二月五日由橫濱放洋赴任

改正民刑法案

(東京九日專電)民刑法政案進行情形異常順手惟尙須需一年方能完成

山縣公之行期

(東京九日專電)赴法領印度咨總使山縣伊三郎公定于二月四日首途啓程

美軍艦隊演習

(東京九日專電)美海軍之大西洋艦隊現已開始豫行演習

植村宗教家逝世

(東京九日專電)植村正久氏于八日晚因病逝世享年六十有九

協約對德送致通牒 內容列舉違反和約條件
(五日發 伯林來電)

英法意日本四國大使與比國公使今日十二時半晉謁德總理麥爾克思氏並呈遞協約各國政府關于科侖區域撤兵之通牒該通牒乃一聯銜公文聲明協約國已得確據大可證明德國截至現時尙未履行威塞爾和約之各項條欵從至一九二五年一月十日亦無從履行故德國自難得萊因河及各橋頭以西各地撤兵一半之利益且協約國際管理軍務委員會收集各方呈報均謂大規模陸軍參謀部業經變相的恢復實屬違反和約第一百六十欵募練短期民軍實屬違反和約第一百七十四欵各軍械製造廠尙未實行拆改實屬違反和約第一百六十八欵所需各種軍械現尙有餘額實屬違反和約第一百六十四與一百六十九兩欵警察尙未實行改組實屬違反和約第一百六十二欵並違反一九二〇年六月十九日一命會議之決議案且德國政府違反和約第二百一十一欵並未施行一九二二年九月二十日協約國通牒要求之各種立法行政上辦法各協約國政府盼望不久接到協約國際管理軍務委員會之報告迹其現時進行稽查之詳細結果該報告將許其解決應何求取于德國于是其對軍需之義務或將按和約第四百廿九欵誠實遵守至關此項問題將來當再通牒德政府云云

法國清理戰債辦法
(五日發 華盛頓來電)

▲美國務卿已由法國接收說帖 ▲法國表示暫停償付之意

美國務卿修思氏已將法國對于戰事債務之說帖轉致美國財政總長米蘭氏爲其個人私行知會探悉該說帖關于一種解決債務計畫表示暫停償付之意至暫停償付期滿之後勻爲八十年償還而暫停償付期內應付五毫利息

又據此間華盛頓太晤士報訪員所稱美政府對於英國之提議即法國償付英國債務同時亦須償還美國債務一節已表示同意但英國縱能允許法國無論何項特別待遇美政府對於英美間之規定絕不容有所修改

又電美大使蠻立克業將關於償還美債之法國非正式通牒交付美政府并已咨交財政大臣梅蘭氏該通牒既屬非正式性質政界人員拒絕有所評論僅稱希望爲更詳細之討論以期該問題得有滿意之解決

德與列國談判關稅
(五日發 伯林來電)

德國現與列強對于關稅之事正開緊急談判按關稅之協定德國給予各協約國最優待國待遇之義務係于一月十日終止刻下德國與法意比三國尙無何種協定但英國之地位已得近日所訂商約所保持

時事要聞

新年首次國務會議
▲報告盧永祥吳佩孚行蹤 ▲容納遷移滬兵工廠建議

六日爲新年之第一次閣議。內龔。財李。海林。法章交葉。五總長。外沈。陸賈。(吳光新出差)教馬農劉四次長均出席。十時三刻開議。仍由段執政主席。梁鴻志首先報告各項文電。最重要者。(一)盧永祥支電。內容係謂張宗昌。已率少數衛隊。開赴蚌埠。本人亦擬即日偕陳調元赴蚌。與安徽王督辦會商宣撫皖事宜。再行定期赴寧云云。當議決電復盧使。迅速南下。結束長江軍事。(二)蕭鄂督耀南歌電。內容係報告吳佩孚到漢以後。迭經盡誠勸告。並經鄂省議會武漢商會各法團紛紛請求。吳氏已於支晚(四日)携帶部下三百餘人離漢。分乘決川濬蜀兩輪。由漢口江岸下駛。向黃州出發。聞吳氏擬在鄂城縣之西山。或蘄春縣之三角山。覓一名寺養病誦經。自後不聞時事。知注特陳云云。議決覆電蕭督。請其隨時探聽吳之行蹤。詳細報告。(三)某閣員詢問本日(即昨日)報載唐繼堯路電。究竟有無此電。梁謂政府確未接到唐氏此電。擬由秘書廳致函各報社更正。(四)次外沈報告。外交團近因浙滬迭次發生戰事。影響外人商業甚鉅。表示希望中國政府。速將兵工廠及護軍使衙門移往他處。以杜禍源而維商務云云。討論結果認爲使團此項表示。係一種善意的建議。政府決當容納一俟時機平定。決當辦理。先由沈外次向使團口頭答覆。並聲明中國政府無論何時。對於所在地之外僑生命財產。決當予以充分保護云云。(五)執政交議善後會議籌備處組織規則。討論通過。並議決由財政部籌撥現欵三千元。交許世英迅速着手籌備。(六)交通部提出總辦膠濟鐵路贖路事宜谷鍾秀。呈請辭職。應予照准。所有贖路事宜。歸併本部辦理。以節糜費案。照原案通過。此外又通過例案十三起。宣告散會。時已下午一時半云。

外部籌備中俄會議
▲催請外蒙代表來京 ▲査抄盧布損失檔案

外部籌備中俄會議。着手進行提案各情。已迭誌本報。玆據外交方面確息。外部關於會議時應提各項案件。正在分別準備研究。日來所積極準備者。則爲俄亂時華商所受盧布損失一事。此事在顧維鈞長外交時。曾商准關係各部。退咨各省調査盧布損失實數。各省對於此項報告。多不完全。復經關係各部一再咨催。現在各省業已先後咨報到部。惟新疆一省。尙付缺如。想係因損失較巨調査較難故也。外交部因各省報告。將次可以到齊。特於五日諭令政務通商兩司。各派幹練部員二人。督率書記。分作兩班。輪流前往財政農商交通等部。査抄因俄亂所受盧布損失檔案。以便於會議時。向俄人提出交涉。要求照數賠償云。又據蒙藏院消息。蒙藏院副總裁那彥圖。已接到外交部公函一件略謂中俄會議。行將開幕。應請尊處致東庫倫。速派代表來京與會云云

萬目睽睽之善後會議
樂觀悲觀之雙方形勢 特聘會員之派別分析

善後會議。業經頒布召集命令。又預定二月一日前開會。其關於該會議之前途。本報前已據實報告迄今依然有悲樂觀二說。持樂觀說者。首爲執政府方面並贊成該會議之各方面。據其觀察。則謂規定時期前。會員定能達法定人數。屆時必可開會。且各省有力者之代表多已在京。外間所傳該會議不能成立之說。概屬反對派之喧傳。絕非眞相。其持悲觀論者。首爲與現政府關係較少方面及民黨方面。據其觀察。則謂孫文黎元洪。終難出席。又著名之人物三十名中。如唐紹儀岑春煊章炳麟王九齡楊庶堪汪精衛李根源彭養光等十數名。亦恐弗克蒞會。又許崇智譚延闓楊希閔等數氏。能否遣派代表與會。極屬疑問。更兼各省有力者中。如雲貴寧桂湘等省。能以誠意派遣代表否。猶是問題。要而言之。執政府與民黨方面之感情。苟如現在無少變化。則會議之前途。誠不得不抱悲觀。又縱屆開會時幸達法定人數。而其結果能否有效。亦一莫大之問題也云。

又訊。特聘會員一項。經段執政指定。於陽曆元旦。發出敦請與會。此項會員計三十人。內有十人係拒賄議員。其餘二十人。除商界一人外。純爲代表有勢力方面者。玆將其派別及其個人智識。分析如下。

(一)北洋名宿一人。王士珍。字聘卿。治軍事學。

(二)孫中山派三人。汪兆銘。字精衛。彭養光。字臨九。拒賄議員。治法律。擅書法。楊庶堪。字滄白。治文學。

(三)馮玉祥派二人。黃郛。字膺白。原係民黨。治軍事外交。張紹曾。字敬輿。原係直系失意者。故亦稱爲灰色直系治軍事學。

(四)張作霖派三人。趙爾巽。字次珊。前淸遺老。爲舊派學者。楊宇霆。字鄰葛。治軍事及政治學。邵瑞彭。字次公。拒賄議員。其人亦可爲段系。治漢學。

(五)段祺瑞派五人。劉振生。字慰齋。拒賄議員。烏澤聲。字謫生。拒賄議員治文學。潘大道。字立山。拒賄議員。章太炎弟子。湯漪。字斐予。拒賄議員。其人倡聯治而實段系。治法政兼西洋文學。林長民。字宗孟。前屬研究系。而新黨於段。治文學擅長書法。

(六)黎元洪派二人。李根源。字印泉。政學系政客。饒漢祥。治文學。擅駢文。

(七)研究系二人。熊希齡。字秉三。舊派學者。兼治財政。梁啓超。字卓如。其學折衷於新舊。

(八)舊交通系二人。朱啓鈐。字桂莘。科第官僚。梁士詒。字燕孫。科第出身。治舊文學。

(九)政學系二人楊永泰。字暢卿。拒賄議員。治政治法律。李肇甫。字伯申。亦爲熊克武派拒賄議員。治政治學。

(十)唐繼堯派一人。王九齡字竹村。治文學。

(十一)學閥一人。胡適。字適之。新文化健者。

(十二)遺老一人。嚴修。字範孫。舊派學者。

(十三)聯治派一人。褚輔成。字慧僧。治政治學。

(十四)商界一人。虞和德。字洽卿。上海總商會會長。

唐繼堯四路攻湖北
鄂省將領訂定互助協約 急電鄂蕭請撥大批軍械

唐繼堯圖鄂聲浪。已宣傳數次。頃得漢口特訊。自熊克武調停唐繼堯袁祖銘意見。圓滿解決後。唐氏現積極圖鄂。分四路進攻。第一路任唐繼虞爲總司令。並以劉顯世周西成由常德水道攻岳州。第二路任胡若愚爲總司令。由遵義攻荊沙。第三路任熊克武爲總司令。由澧縣攻公安。第四路任吳醒漢爲總司令。由遵義東下攻施鶴。聲勢頗爲浩大。鄂將領王汝勤盧金山劉念先朱大沛等。乃爲事實上之團結。實行互助。妥訂協約如左。(一)對於川事槪不預干。若來兵東下。則拒止入境。(二)有騷擾湘鄂交界之境者。以武力驅逐之。(三)與東北各友軍互相聯絡。(四)各軍一致維持湖北治安。服從長官命令。尊重人民公意。(五)各軍除剿匪及防拒外兵外。概不移動原防。(六)以上各條以新政府命令發生效力時廢止之。日前王盧等急電鄂蕭。請撥大批軍械。以防不虞云。

李景林孫岳爭井陘礦稅

津報云井陘礦稅向爲中央收入。每年可得百數十萬元。曹錕時代。撥歸直省。用其私人陳國鈞爲總辦。此次孫岳班師後。該地歸孫軍駐防。陳國鈞業職潛逃。孫另派人接管。月收約十餘萬。悉數提充軍餉。現聞李景林以該地屬其管轄範圍之內。仍欲調歸省隸。孫岳因餉源所關。堅執不許。雙方互不相下云云。

米振標匆匆赴豫
▲不敢謁段之原因

民治通訊社云。米振標當直奉戰事激烈之際。曾有首先降奉之謠傳。嗣因馮胡停戰主和。米又因自身利害關係及與胡景翼同鄉之誼。有不能不附和胡軍之勢。玆胡氏既已取得豫省地盤。論其公義私情。自必有以報答米氏者。故特一再以河南軍務幇辦名義代米向中央請求。見日前明令。惟米氏七日抵京。尙未發。便便即匆匆赴豫。外間多莫明眞相。乃據知個中情形者云。米氏之不敢謁段者。實恐見段後。段必假藉重之官話。以一京中之閒散職務相委。微特軍務幇辦之頭銜不保。尤恐所屬之軍隊改歸陸部管轄。直足無形取消個人之地位及實力矣。此米氏到京而未即行赴豫之實在情形。

奉軍由隴海路入河南
▲與國民軍第二軍小有誤會

東方通信消息。奉天軍七列車。業于五日上午。由徐州向商邱進發。幷非對于河南有何所圖。實因津浦路交通截成三段後。徐州南北奉軍。呼應不靈。徐州本有陳調元軍隊駐紮。奉軍未便久留。遂由徐州向隴海西行。藉謀權宜之計。今據(六日)國民軍第二軍方面消息。奉軍業已行抵商邱。而胡景翼以商邱屬河南境。豫省駐軍。本已頗形複雜。奉軍前往。事前並未與國民第二軍接洽。以致雙方誤會。在商邱小有衝突云。

善後會議籌備之現狀
▲籌備處六日開會 ▲各省代表來電彙誌

善後會議籌備處。六日下午三時。在堂子胡同開籌備會。到會有龔心湛。王印川。郭泰祺。屈映光。烏澤聲。張軫等十餘人。由許世英主席。報告湘鄂等省來電推派代表及連日籌備經過情形後。當討論(一)招待籌備各要人及各代表地址。有主張就東四十一條王懋宣住宅者。有主張就北京大陸中央各飯店設立招待處。隨各代表任意居住。結果。暫擇各飯店地址爲招待處。(二)會場有人主張就參議院大會場爲會場。有人主張就懷仁堂爲會場。結果。先飭庶務科查看懷仁堂地址。是否相宜。再行決定。(三)籌備處及將來開會時經費。議決由秘書廳函催財政部迅于籌措。并請即日先行支撥一部分。以便辦公。次討論該會議進行要案數項。迄下午五時始散會。又聞善後會議籌備處處長許世英氏。爲公開一切消息起見。已指定費保彥姚震等爲招待新聞記者專員。每日下午三時起。隨時在籌備處招待。其速記一項。擬請前衆議院速記科長蔡璇擔任。又聞湖南趙恒惕。湖北蕭耀南。直隸李景林。陝西劉鎭華。熱河闞朝璽。綏遠馬福祥等。均有來電。其贊成此項會議之意。於此可見。來電彙錄如左。

▲李景林電 (一)北京執政府轉許雋人兄鑒。善後會議。與軍國大計政局前途。關係甚鉅。頃奉京電。欣悉派兄籌備。仰見中樞要政。倚重槃才。翹企新猷。至深忭賀。(二)東電敬悉。此善後會議開會。關係重要。本擬親往與會。惟直省軍隊善後事件。亟待着手釐辦。未能遠離。玆派敝顧問岳屹。參議張化南。爲全權代表。前往與議。除行期另報外。謹先電聞。即希垂察。

▲蕭耀南電 (一)許雋人兄鑒。奉讀明令。特派我公籌備善後會議事宜。佇盼劻猷。無任翹躍。特電馳賀。蕭耀南江印。(二)東電奉悉。日前黃君孝緝回鄂。展讀賜書。于鄂事垂注殷拳。公誼私交。并深紉感。嗣後有待陳事件。當即敬煩轉達。惟瑣瀆費神。爲不安耳。(中略)此間代表人選。刻正鄭重簡擇。俟決定後。續即電聞。蕭耀南歌印。

▲劉鎭華電 探投許雋人先生鑒。頃見明令特派我公籌備善後會議事宜。聞命之餘。無任慶幸。際玆衆賢道長。公理昌明。銷兵氣爲日月之光。奠國家如苞桑之固。方隅帆順。薄海歡騰。籌備情形。仍望隨時見示。特此佈賀。敬頌蓋綏。劉鎭華叩卅。

▲趙恒惕電 善後會議籌備處許先生勳鑒。榮膺新命。聿顯宏模。特佈賀忱。不勝瞻企。趙恒惕叩艷印。

▲馬福祥電 籌備善後會議事宜。許雋人先生鑒。頃閱京電。欣諗我公特命榮膺。籌備會議。下風引領。依電傾忱。藉賀年禧。馬福祥卅。

▲楊以德電 北京執政府轉許雋人先生鑒。頃讀明令。欣悉我公榮任籌備善後會議事宜。引企崇階。歡騰謹此馳賀。并頌年禧。楊以德卅印。

▲褚輔成電 東豪兩電備悉。擬俟西南代表到滬。約定行期。敦覆。

據上各電除李景林已派定岳屹張化南爲代表。及褚輔成在滬等候西南各省代表。一同北上列席。外玆聞江西方本仁自樟樹來電。報告派駐京辦公處處長。何保華代表與會。又天津楊宇霆。昨亦有電到京。謂對于軍事略爲佈置。即來京與會。至報載唐繼堯有電反對善後會議之說。玆經調査。唐氏實并無此電到京。且政府召集此項會議之通電。係東日發出。更何來陷日之覆電。豈有覆電在去電反先二日之理。更足見外傳之毫無根據。現聞當局已致函原發稿之通信社。囑其更正矣。

劉鎭華離陜尙待証實

劉鎭華離陜之消息。係根據路透社開封電訊。其實此事當時所傳本係兩種。一爲劉本人被迫出走。一爲劉之家屬赴洛。玆據軍界方面續訊謂劉鎭華自政局劇變以來。早知地位不穩。決向外發展。故將孔繁錦調至鳳翔。將吳新田調至藍田。憨玉琨之軍隊。則始終留守洛陽。佔領豫西一帶。劉之意思。願將督軍一席。讓與吳新田。要求合作。本人則離長安。將來駐節長安洛陽之間。以便進退自如。劉之計劃如此。故早已將家眷送往洛陽。外間所云劉家眷至洛。確係事實。至謂劉被迫一層。當係劉眷出省所訛傳云云。又據調査胡景翼與政界某要人來電。亦係單敘劉之眷屬抵洛。於劉之行止。則未能正式報告。此事眞相尙須留俟証實云云。

江蘇問題可和平解決
▲奉軍已開抵浦口 ▲盧永祥由蚌南下

上海五日消息。盧永祥現正啓程回寧。其先鋒隊已抵寧垣。齊燮元軍隊。現已解體。似此形勢。大可和平解決云。又據京中消息。昨日報載奉軍前晚已與蘇軍在徐州接觸。等語。昨日探諸政府方面。謂絕無其事。陳調元早已輸誠於中央。已於四日赴南京。爲盧宣撫佈置就職手續。韓國鈞亦派吳劍昌赴蚌迎盧。昨日政府接張宗昌電。所部已抵浦口。張氏昨晨(六日)由蚌出發南下云云。並聞外交方面消息。英使署已接駐寧英領來電。略謂盧永祥之先鋒隊。已有一部分開抵南京云。又據中美社云。據此間外人方面消息。由張宗昌統率之南下奉軍。現已於前夕開抵浦口。唯沿途曾遭蘇軍之抗拒與否。則不可知。即目下已否發生戰事。亦尙不明。唯衆意南下奉軍。如果開抵浦口。則無論遲早。江蘇終將不免復爲一大戰場耳。至宣撫使盧永祥。今仍在徐州。唯確已指定蚌埠爲暫時駐節之地。至其赴寧之期。大約當俟諸蘇軍完全敗潰之後云。又據另一方面消息南京方面之蘇軍。今多由南京向江陰方面退却。似無抵抗奉軍之意云。又一報告盧永祥率奉軍南下。逗留徐州。除與王揖唐有所接洽外。一方派陳調元先行赴寧。爲之先容。

昨聞陳氏在寧與各方接洽之結果。蘇將領只要盧氏不帶兵入寧。並保持其各人之地位。當可一致歡迎盧氏入寧。故盧永祥將於今明入寧就職云。

奉馮兩軍實力之調査
▲近畿並無大隊奉軍 ▲孫岳入京爲爭防區

英文北京日報載稱。日來謠言頗盛。有謂奉軍將重行入京者。玆據確實調査。自張作霖離京後。即令其隨從各軍。分駐於山海關至天津一帶。專任保護京奉路。留京者。僅有下級軍官一名。兵士十餘名。現駐順城王府。目下並無大隊奉軍。駐紮北京附近。現執政當局。前令駐京各軍。一律退出。今馮玉祥軍。亦均移駐南北苑。京內治安。將由警察負責維持。當可無慮云。又稱據軍事機關確訊。最近京津間並無大隊奉軍調防情事。聞實地考察者云。目下駐紮京津之奉軍。確有三萬二千四百五十名。今將其分防地點。記之如下。北倉附近約駐一萬二千名。楊村車站東西兩方。約駐四千名。郎房車站駐五十名。豐台駐七百名。距豐西南方十二里至三十里之各村內。駐有四千餘名。距北京東方四十五英里之三河縣內。約駐一千二百名。天津附近。駐紮五千餘名。其他沿京津滬車路駐紮者。距廊房十五里地點。有步兵一千五百名。該處至通州之各鄉村內。駐有一千餘名。由此觀之。當知京城附近。並未駐有大隊奉軍。且無調防動作。留京奉軍。全爲段祺瑞吳光新之衛隊。至京津間駐紮之馮玉祥軍。迄無明確調査。但爲人所共知者。即駐防西苑之第八混成旅。長辛店之第二十五混成旅。南苑之第六混成旅。第十一師之一部。及新編之第二師。通州之新編第三旅。新編第一師及第七旅。已開往張家口。總計兵力。亦在二萬以上。鹿鍾麟所部之駐防京城者。約有五千餘名云。又日人方面消息云。據外交界確訊。京津間奉軍與國民軍之實力。可稱伯仲。頗有對峙之形勢。但孫岳肯退出保定。就表面觀之。似爲極簡單之問題。然內容則甚複雜。或因此而引起意外糾紛。亦未可知。蓋京漢路業已全被國民軍所佔有。而保定又爲該路之要隘。今若讓出。則國民軍之勢力。殆無發展之可能。故係等勢必以全力相爭爲無疑。不知段氏將以何法調解此爭潮耶。要亦不失爲最堪注目之一問題云。又訊。孫岳長直問題。久懸不決。於時局上關係頗重。段祺瑞左右。認此事有速謀妥協之必要。段曾於前二日電致孫岳。請來京一行。以便面商一切。孫接電後。業於前晚一時到京。住帽兒胡同本宅。據其左右云。孫對於本人位置。以爲並不成問題。惟其部下數萬人。必須擇一防地。以梗駐紮。幫辦軍務一職。政府雖有此議。恐不能就云。其左右之言如此。孫此來之意可知。聞昨晚九時。投約孫面談此問題。或能得若干結果。亦未可知也。

孫岳抵京

孫岳軍隊駐紮問題。經當局斡旋之餘。李孫兩方意見。已歸融洽。李景林已允孫部暫留直境。幫辦軍務。孫氏對此。已表滿意。特於昨日上午。由保來京。寓居帽兒胡同。下午三時。往北京飯店慰問中山。與孫派各要人。傾談兩小時。始行辭出。定於今日上午。晉謁合肥。面陳防務情形云。另一報告。謂李景林現已開接同孫岳爲切實之表示。謂如孫能照前此宣言。將所部軍隊。交陸軍部直轄。則彼當歡迎孫之長直。但如仍統率軍隊。則因直省軍務上有不能統一之虞。則實不能承認其長直云。

袁祖銘部下投歸鄂蕭

宜昌通信云。黔軍第一補充旅旅長張膺方氏。爲張英華之弟。玆與吳秀才既倒後。袁祖銘遂無發展之地步。張膺方駐軍宜都。儼如喪家之犬。前旬張氏親自赴鄂由王師長介紹。投降蕭耀南麾下。聞蕭已承認改編爲湖北第五旅。以補張允明之缺。惟餉械問題尙在磋商之中。張氏聞已返宜擬即日赴宜都局部。會議後然後另換旗幟云。

●金票對小洋票 前場 後場
近限 [illegible]
●大連錢鈔 鈔票對金票 前場 後場
●大豆(銀建) 當限 一月限 二月限 [illegible]
●豆油(銀建) 當限 中限 先限 [illegible]
●大豆 當限 中限 先限 [illegible]
●開原錢莊 金對小洋(前場)(後場) 近期 中期 遠期 [illegible]
●大豆(前場)(後場) 當限 一月限 二月限 先限 [illegible]
●大豆(前場)(後場) 當限 一月限 二月限 先限 [illegible]
●大阪 當限 一月限 二月限 [illegible]
標金 軍票 人洋 双洋 白洋 [illegible]

天氣
奉天 長春 營口 大連
昨日之溫度
南或西風晴

合名會社
奉天浪速通
三層大樓房
藤田洋行
美國新式
農業用
耕耘及
收穫
諸機器
灌溉用
機器
水龍子

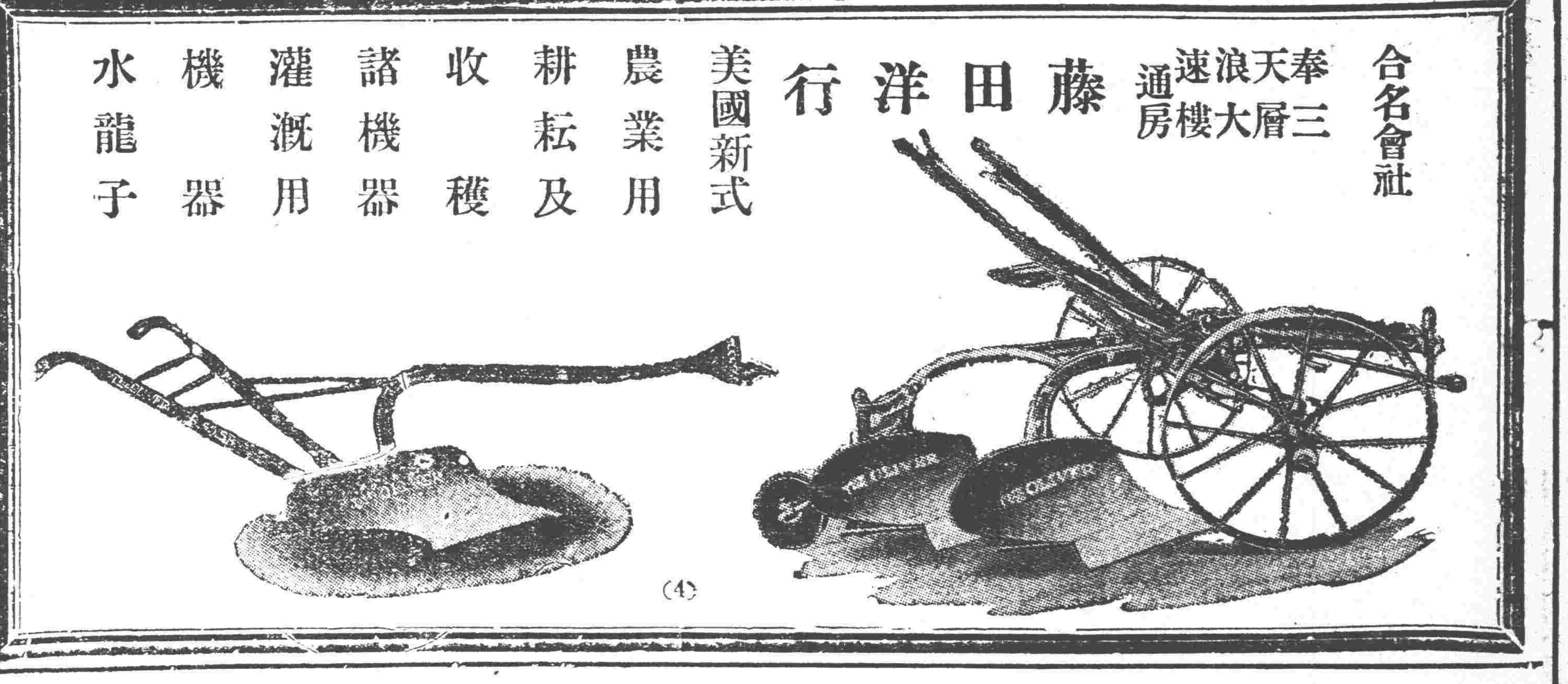

(4)

一般倉庫營業
代理商品委託買賣及
金融火災保險諸業務
奉天浪速通十九番地
東省實業株式會社
倉庫部
電話 八一四、八一五、一八六番
倉庫現場西塔大街電話八一七番

株式會社 大連機械製作所奉天支店
水道及瓦斯用鑄鐵管一切並鑄鐵鑄鋼製鍊。鐵道車輛諸機械。器具。製作販賣。鐵工。修繕請負。
奉天西塔大街三丁目 電話長二〇三番 振替大連七三二番

最宜慶祝新年祭日年末年始之作品
一、包辦宴會用 結婚式用 贈答品用各種裝飾菓子批購定期不悞
一、扣扣糖菓俄國生菓子面包菓子特製贈答用最適宜之各種俄國點心每日所製品味新鮮
特聘俄國莫斯科人優良技師使用原料均皆新鮮美味適口一手虔製務祈諸君請嘗試爲
各種俄國菓子製造處 包批或零售 本號創辦已經二十五年
總行、哈爾賓 奉天日站浪速通一一番地(日本郵便局對過)
分行、滿洲里、奉天
偉格多利亞
經理卜烈西烈拉謹啓

獅子牌牙膏

得世界讚爲最良之品質惟有吾獅子牌牙膏是也

獅子牌牙膏之時代來了!

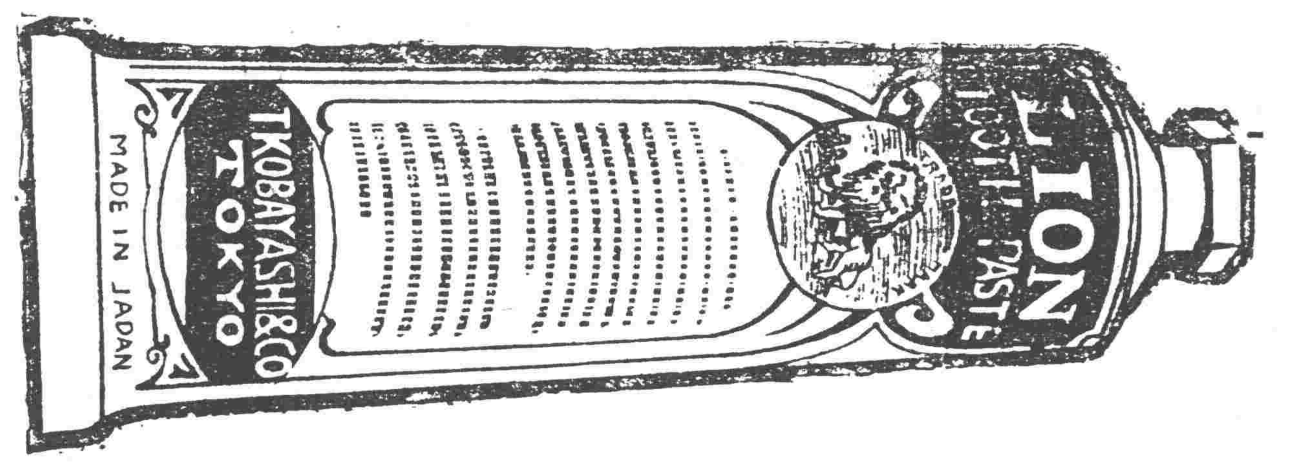

其配劑之合理其香味之清新與其效果之卓拔斷不許他品之追隨

(植物性)
金鶴頭油

彌增黑髮艶麗

髮凉薰淸
欲謀艶麗黑髮務祈選用現代最高之品位惟金鶴頭油最爲適品
姉妹煉香油品 金鶴波馬脫

金鶴化粧品・都の花石鹼・本舖
野村外吉商店

蜂印香竄葡萄酒

ハチジルシコーザンブドーシュ

婦人之責任

貴家庭!諸君之健康欲圖增進非選唯一之保健飲料不爲功也惟蜂葡萄酒常備之事亦婦人非輕之責任也

美味 最芳醇適萬人之嗜好
滋養 最豐富增氣力與体力

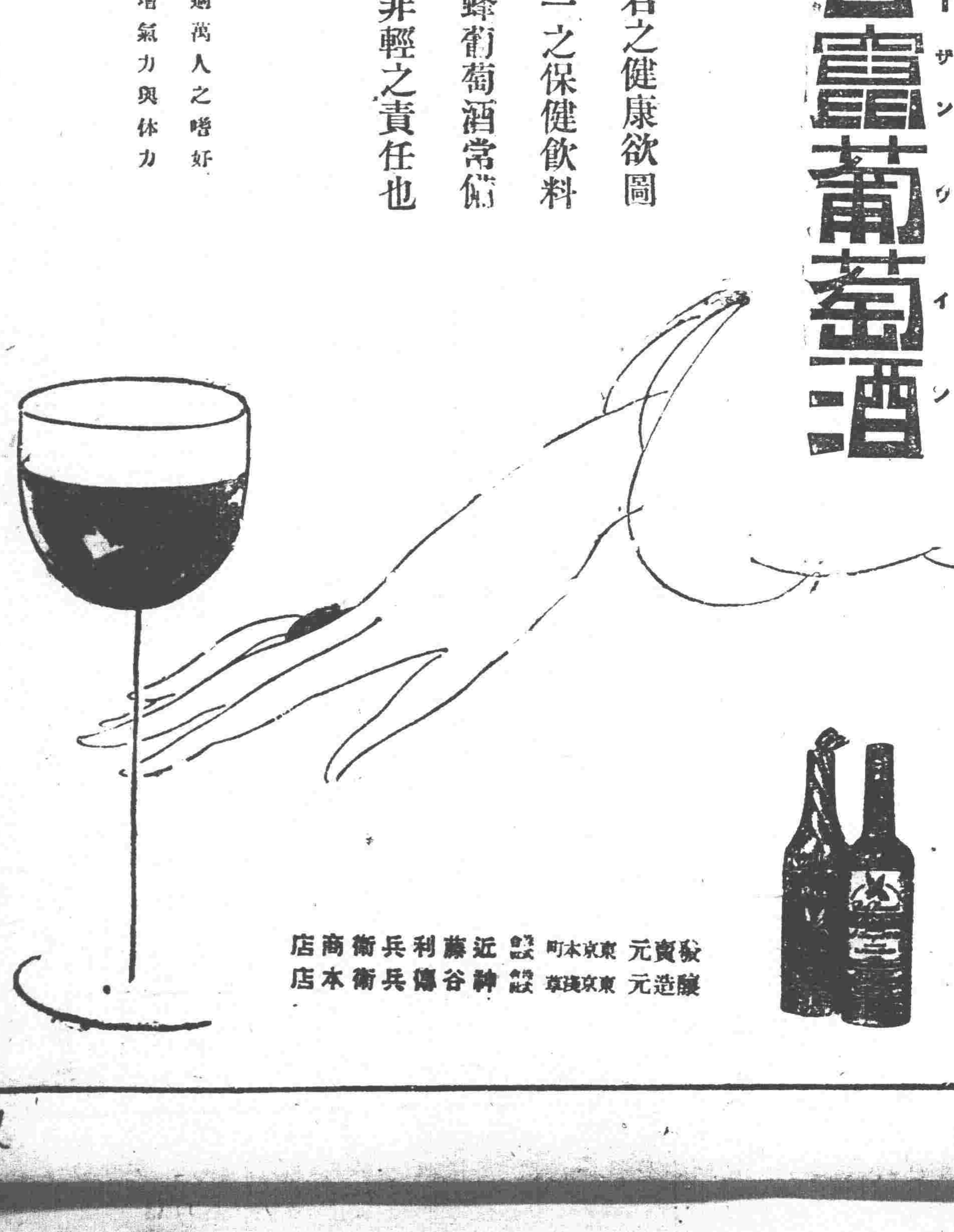

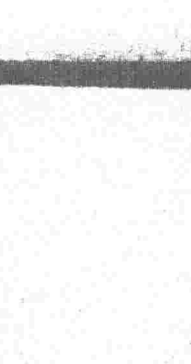

發賣元 東京本町 近藤利兵衛商店
釀造元 東京淺草 神谷傳兵衛本店

東三省新聞

▲奉天▼

○總司令咨查兇匪

保安總司令據直民張瑞辰呈控張鐵樹勾串奉軍兵士行搶殺斃伊父請求飭拿治罪以伸國法總司令據呈即于八日咨行直隸軍務督辦李芳宸查拿送究云

○鐵道所長已委人

奉天鐵道事務所長加賀重二日內即赴歐美考察鐵道事務預定行程八個月遺席八日經滿鐵總社委任安東鐵道事務所長佐藤俊久兼任九日午後一時乘安奉急行車來奉任職該所所員于午後五時在金龍亭設宴送迎新舊所長並聞佐藤所長係明治卅九年帝國大學工學士云

○水產校取定新生

營口水產高級中學校添招初級製造普通職業兩科除在營口本校考試並派員來省招考於六日在第四小學校初試七日覆試八日揭曉初級製造科錄取吳常柏沈春華姜玉煥等十五名另取備取宋世良等三名普通職業科錄取費德華張維範張慶富等十九名並牌示二月二十三日到校授課於入學時初級製造科繳費七十八元普通職業科除每月官給膳費四元八角外須繳費四十元云

○日郵儲金之成績

日本在滿洲各地郵便局所收入儲金去年十二月以前總數爲一千零五十萬元迨至年終結算竟達一千二百萬元以上云

○飭澈查主任吞欵

省長公署據高化西呈控新民縣前地方公欵處主任李世培在差時有舞弊吞欵情事請求查追省長以事出片面究難憑信特于八日飭令新任知事王煌燾澈查核辦具報云

○省長傳見警當局

省長王永江現因舊曆年關之防務及他項要件特于日昨（八日）傳見警務處長于濟川與警察廳長陶景潛到署討論維持辦法以免有所貽誤云

○委任剿匪總司令

據軍界消息張雨亭總司令現因騎兵第四旅旅長李冠英對於奉直之戰頗爲出力是以特任爲黑龍江東邊剿匪總司令以資倚畀遺缺聞以五旅八團團長馬旭東升充云

○張廳長令保林業

實業廳長張仙舫現准林商田治野張寶銘呈請興京大北溝倒木溝等處之森林時被他人盜伐請飭縣署派警保護以維林業當經令行興京蘇知事轉知白警察所長妥爲保護云

○電阻縣知事來省

省長王永江現因舊曆年關在即凡各縣知事循例來省道賀以誤要公是以特于日昨（八日）通令各縣知事勿庸來省道賀以重職守云

○常處長公畢回錦

駐錦軍警執法處長常蔭槐前爲呈繳賍槍及子彈等物於月之四日來省面謁當道稟陳一切茲已公竣遂于月之八日回錦縣任所云

○常關稅局長易委

義縣新民兩縣常關稅局長現經新任孟昭漢監督撤委義縣遺缺委陳永新接充新民遺缺委趙振清接充兩局長均奉委視事云

○劉團長北上回防

江省陸軍第十一旅十七團團長劉少言此次由關裡回奉謁見奉當局後于日昨（八日）搭車北上遄返江省防地云

○陳視察回省覆命

警務處前派警甲視察員陳玉銘赴開原縣調查新近發生之某項交涉茲該視察前往多日已將內容調查清楚（微聞係日僑華警衛突案）于昨日返省覆命以憑核辦云

○軍需長公畢返江

江省警備隊軍需長侯治書日前來奉購買武裝帶四十付青絨喉靴三十双東備軍用並另購有零星物品若干現已購辦完竣乃于昨八日搭車遄返

○鍾副官調任科員

奉軍第一旅上尉副官鍾宇慶老誠持重素爲闞都統所倚重茲特調爲熱區都統署軍務科科員之職已于七日奉委視事云

○委任監獄三科長

高等檢察廳檢察長趙雲昇查瀋陽第一監獄第三科科長缺出特調鐵嶺第三監獄第三科科長高升堂充任遞遺之缺委法政畢業徐煥成前往接充

○官銀號又設分號

東三省官銀號自奉軍戰勝之後已在關裡設立分號多處商民滙兌頗爲便利茲聞劉海泉總辦查河間地方商賈繁盛故又於八日派員前往籌設分號以資活動金融云

○擬勘丈台安伍田

台安縣之伍田坐落不清畝數不符爲數尚夥是以清丈局總辦林濕塵擬于日內派某繩員前往勘丈以免錯誤而昭愼重云

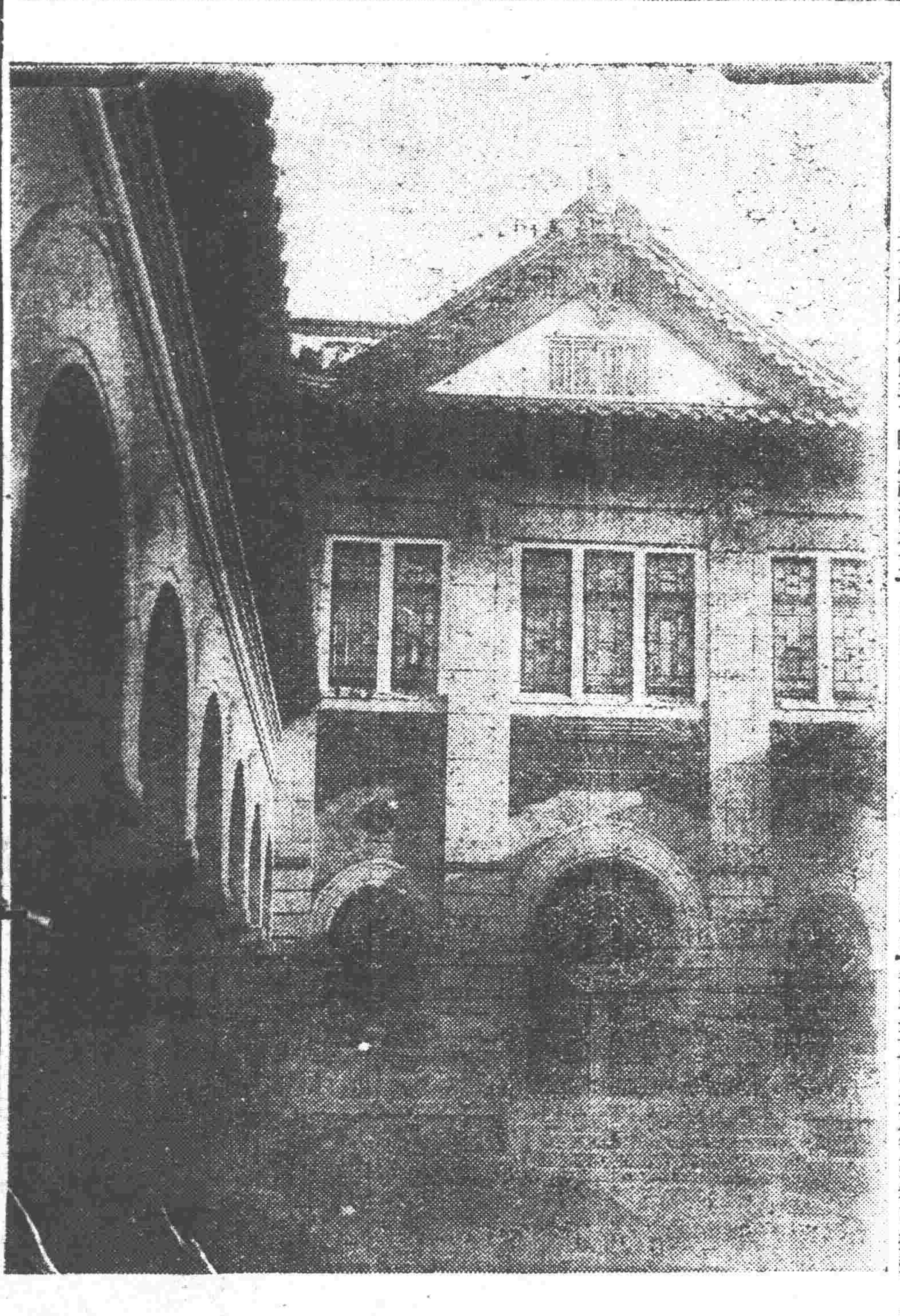

新築落成之
奉天滿鐵公所
（上）正門（下）正屋

○郵務局招集郵生

奉天郵務管理局郵務長格林毅以新取之郵生陳桂秋等業經檢驗合格局內事務忙碌亟須招集是以特發保證書令其覓保陳等已於七日繳到保證書日內即當入局視事云

○附小修學之日記

第一師範附屬小學李主任現因寒假期近特製學生修學日記每人一本每本四十頁令各生逐日分記共分起居運動日訓格言善事修學服務整潔八項并附是日之氣候于開學時交由各級敎員以覘成績云

○紡紗廠添招衛兵

紡紗廠長孫祖昌現因冬防吃緊搶案迭出爲愼重廠務計特令衛隊長劉春朗添招衛兵十二名分班守望以防不虞而重公務云

○莊河縣匪患肅清

頃聞省署接莊河縣孫知事電告日前境內竄入大股胡匪二百餘名到處搶掠民不聊生當派警甲聯防協勦匪力不支即行他竄現下匪患肅清地方安堵如常云

新年徵文　選外佳作

小說　恐怖　耕雲

我是一個愛讀小說的人。所以有一點空兒。就低着頭去看。甚至到了上正課的時候。還不能擱下。將他帶到課室裏。放在書本底下。伏在桌子上看。敎員呢！是不注意的—或者還當我看他所講的功課。拿我作一個好學生看。若是學監來查堂的時候。早有坐在我左右的那些。好朋友。給我送信。我將書本一挪。小說就盖上了。學監那能查出來呢？—一點鐘的工夫。不過受一次小小的驚慌。所以我就多多定了些。什麼小說月報啦！小說世界啦！紫蘭花片啦！禮拜六啦！……—一共有十來多種—別的同學。一天忙到晚。演算！讀文！我也一天忙到晚。甚至他們都睡了。

我躲在被窩裏。還點上小燈看那小說！

這一天是星期六—在星期六這一天。普通的學校。全是下了晚堂。學生隨便上街。在剛搖下堂鈴的時候。就有幾個知己的朋友。會我上街。我對他們說。你不知道這幾天街上很吃緊嗎？滿街上淨是大兵。昨天所說什麼女敎員被人罵啦？縣公署科長給人牽馬啦？你我這個爲學生的。還敢上街！你們要去。你們去罷！我是不能去的。可是我咀裏這樣說。心裡可不這樣想呢？心裡想。眞若不去。實在對不住幾個朋友—人家特意來會你。你又沒有什麼事。怎麼就不去呢？若是去呢。又担驚受怕。正在猶疑之際。郵差送信來。內中有奉天商務印書館。給我郵來第八卷第十期的小說世界一册。我得了這本新小說。如同得了狗頭金似的。不知不覺。手舞足蹈。口裏喊了起來。朋友！朋友！你們

大家去吧！我若看這本新小說啊！隨後又喊了兩聲。失陪！失陪！便一跳一跳的下樓往宿舍跑去—隱隱綽綽的聽他們說。『陪門走罷！你看這個樣子。八成叫小說迷住了』但是我那能理會這個呢？

我到了宿舍自己鋪盖上躺下。打開那本小說。先看了看目錄。什麼情之波啦！愛之淚啦？…心裡想。這不過是描寫那些個卿卿我我。我卿卿。假牌戀愛。好人不做的行爲！趕到看到末後。有個題目叫『恐怖』。精神爲之一振。口裡不住的說道。這個題目可新頴。這個題目可新頴。於是看看底下所標的頁數。是一二八。連忙找着本文。注意的看下去！

開拔的命令一下。大的軍官。將家眷送到個安妥的地方。小的兵卒。家近的。回家拜母別妻。家遠的。書作付郵。報告報告……軍營裏忙個不住。街巷中哭送聲到處皆是。

戰戰兢兢九死一生的心懷。面色灰敗的。去赴戰地。這是軍人的恐怖。

新穀子還未成熟。官家要草。急忙的割下來。連夜的將那一二分未成的穀粒打下來。裝上車送去—徵兵徵車的命令一到。各處雇人買馬—瘦而且老的。平常時值五六十元的牲口。二百元也得買了—平常時白給人家效力。只能得着三頓飽飯。好閑的無業子。每月七十元的工價。也得雇了—二三百成羣的胡匪。明目張膽的捐錢。限二十四小時送到。不得遲延到三十小時！忘寢廢食。荒里荒張的。去奔走這些個事情。這是農人的恐怖。

綢子緞子。頂上的寶貴的東西。密密的收藏起來—一號內容無二上的綢緞褥被睡的老板。辭却溫而且平的坑兒。睡在椅子架着門板。高矮不平。硬而凉的床上—朝長白面。下晚大米。六碟八碗的吃着。拿白糖當茶葉泡水的喝着。用什麼拿什麼。有時心意不快。便打罵起來—低首下心。侍奉惟恐不到。這是工商人的恐怖。

宿舍被傷兵住了。挾着書本。成幫成羣的去課室裏上課—往來道上。帶着一種驚弓之鳥的視聽。左顧右眈。前探後矚。恐怕被拉夫的拉去。快快的走。這是學生的恐怖。

一屋中二十三十。每天乾房兩元錢的旅館裏住。的晦容變裝。蓬首跣足。帶着一種毀家之犬的顏色的妓女。歌樓舞舘。被丘八老爺毀了。無處容身。急欲從良。這是娼妓的恐怖。

一家大小。指之穿衣吃飯。被拉夫拉去的洋車夫的家人。滿斗焚香。禱告戰事快完。得以生還—沒被拉去的車戶。棄行壞車。終日藏躲在家。任之妻號寒子啼飢。自己餓的無精無神的。也不敢出大門一步。這是拉洋車子的恐怖。

養精蓄銳。注意的練習。攏密的防範。惟恐彼軍偷覷我的實底——兵一開拔。極力的收羅各種用品。以備前線不時之用—兩軍旣相交聲。通電揭出敵人的壞處。出示告知我軍的仗義。很怕一敗塗地。權勢驟去。榮華頓失。沒黑夜沒白日。在帷幄之中籌畫。這是主戰人的恐怖。

我看到這裡。不知不覺的。心理就恐怖起來。神經就昏迷起來。什麼也不能見了。腦海裡只有這幾種恐怖的現象反來覆去的滾着！

鏘—鏘！鏘！飯鈴兒响了。聲音刺動耳鼓。昏迷的恐怖的心神。才漫漫的光復過來。便踉蹌的去飯廳吃飯。

但是這次的刺激。印入我的腦海上。非常之深。是永遠是眞確的不能忘却的—新年徵文。盛京時報小說欄內。出了個『恐怖』的題目。我就一五一十的照抄下來投了。不知閱者諸君。看了之後。亦有像我受的這種刺激沒有！

▲吉林▼

○張副帥赴奉消息

軍界消息張副司令近將剿匪事宜籌議妥善他項軍務亦均料理就緒擬於日內赴奉原因張總司令不久旋節奉垣張副帥特爲赴奉歡迎並備召議軍機但行期尚未定如張總司令歸奉緩張副帥亦即暫不赴奉云

○理事長考查礦業

實業廳具哈埠穆稜煤礦公司劉理事長呈報爲謀本礦進展便於設備及開採起見定於初十日帶同中俄技師赴撫順本溪湖唐山等處考查用資取法已經覆准矣

○反對延長天圖路

延吉敎育會及六鄉鄉長開敦化縣省議員萬茂森擬借外資將天圖路延至敦化縣咸表反對茲省議會及省長公署已接延邊敎育會等來電茲錄其原電如下（一）吉林省議會鑒據報載萬茂森與天圖公司勾結將該路延長至敦化縣查天圖合同未經中央承認而該合同第三條之規定尤爲延邊隱患敢請貴會質問當局曾否與聞展長情事並應按照該合同第二十三條提出公平修正呈准中央追認藉保國權而淸禍源事關國權相應電知並請加以相當注意爲盼延吉縣敎育會六鄉鄉長公民同叩（二）吉林省長鈞鑒據報載省議員萬茂森擬借外資將天圖鐵路綫延長至敦化縣城等情事關國權萃情惶惑省政府是否與聞敢乞賜覆用釋羣疑延吉縣敎育會六鄉鄉長及公民等叩

○敎育館長已交替

省立通俗敎育館館長孫棣坡君經穆稜煤礦公司聘爲技師請辭館長職務一節已經于廳長照准遺職調委吉林縣敎育局第二課課長胡天民君接充於七日發表新舊任遂於八日交替孫君於即日晚車赴哈任事一般友好咸到站致送

▲大連▼

○取引所風潮將息

大連取引所共有三處一錢鈔取引所二大豆取引所三特產取引所特產取引所者高粱包米小豆綠豆花生等交易之所也向例於舊曆年休業十日自臘月廿六日起自正月初六日止今冬東永茂廣永茂等雜糧商擬變更向例於廿七日起初四日止取引當局雖同意而一般雜糧商則羣起反對因於七號下午議無結果羣起罷市現今羣有解決方法自廿六日起至六號止開行自六號至十號每日均上午開行下午罷市取引所所長如無異議當以此辦法爲兩方面所認爲公允者云

▲鐵嶺▼

○兩等女學校被竊

邑東關高台廟後街同女子兩等小學校近因已放寒假該校各教員均已謝職歸家惟該校傅校長因校務未竣仍留在該校日前五號夜間偶因未愼竟有樑上君子由窗入內竊去掛鐘一架布四數十尺皮坎肩一件其餘尚有他物數事迨翌晨該校長知覺已莫可追回云

○煙公司調査銷路

營口南洋兄弟煙草公司近屆舊曆年關迫邇各邑代理銷煙之家亟宜調査所銷若干並提欵結賬是以該公司派委呂調查員前往北城提欵及調查銷烟之數該調查員于七號下午由長春來邑往各銷煙之家從事調查及向之提欵云

▲哈爾濱▼

○海參崴改良運輸

官廳頃據駐海參崴李代表函開近查海參崴開闢轉運區議論及佈告等項關於三省農商業前途之發展至爲重要特抄送查閱沿海州省執行委員會通告云根據十一月廿五日遠東革命委員會之宣言使滿洲運輸經過海參崴時得有種種便利

（一）海參崴商港之一部分（即愛格力拾爾地方及其南部加以停泊船隻之區域）作爲運輸區域凡百貨品及與滿洲互換之各商品均可自由輸入概行免稅并准予停放十二個月在此期限內各貨不足時有特許續放三個月之規定於此期限內各貨主得將貨品自由分類包裹或晒洗以及製造并零星輸出之

（二）滿洲農業主與各商人雖向有粮食營業之交易然迄未得與原購主發生直接之關係故海參崴地方有組織爲爲滿洲粮品運輸交易所之必要凡經營此項貨品之商人無論其營業範圍大小均有預事該交易所之權利全選舉委員會委員入選問題亦毫無國籍之限制

（三）養時在歲埠所定關於滿洲貨品自由運輸之一切障碍及抽稅等事概行取消嗣後關於滿洲假道俄境之運輸出入均勿庸特許至該貨到本港指定之運輸區一概免稅

（四）茲爲便利輪船運輸貨物起見凡輪船出入港一概免繳海燈及檢疫等費用以体恤并再研究輪船貨物裝卸方法之改良以期達到小時得裝卸三百噸之日的爲便滿洲農業家便利起見特將以上規定之辦法正式佈告俾衆週知本沿海州執行委員會認爲此類辦法當爲中國人民所歡迎及表示鞏固友邦經濟上之合作云耳

沿海州執行委員會長博博夫署名

愛格力拾爾俗稱日西南歲子與大連之運輸問題

以上所論沿海州省流行委員會之通告設法便利滿洲運輸通過海參崴對於沿海州勞動者之經濟方面極爲重要

蘇聯之普遍政策特別是經濟政策很可與中國親密之關係使中國人民運輸貨物經海參崴轉運港時得負去關稅與共用費就其是北滿居民彼等之經濟頗爲發達將來之發展已需國外市場

蘇聯方面可以證明蘇聯與各國訂立各種條約均以保護勞動家之利益爲前提

西南歲子宣佈自由轉運區後即變更海參崴港之意義并增加運輸之數量

通輸之發展前途究屬如何

我輩與商港總管加拉靜喃伊談話時得知海參崴港之輸入輸出情形在一九二三至一九二四年間輸入達二千萬布特一九二三年至一九二四年間輸出達四千六百萬布特此項數目已可証運輸發展之前途且於最近時期內取消關稅規定減費辦法我輩可增加運輸至五一萬布特無疑此數專指與海洲人民之需用

同時我輩所施之法且可担保運輸主之生命財產權各國運輸者於轉運區最初數月間即可証實蘇聯法律保護外人權利決不較避於其他各國

關於運輸之經濟協助法及其他組織法將於日內施行當國民財政委員會與遠東國內商業委員會全權代表伊他馬伊洛夫赴哈時當必締造一切權利於海參崴商港之運輸

但我輩應該注意即是大連於近數年來已爲海參崴勁敵日本爲維持其原有運輸事業計補助大連大批金錢使其與海參崴方面競爭

今欲海參崴港運輸發展并使其勝利起見須請勞動者努力設法使裝貨卸貨比其他鄰港（即大連方面）較爲迅速費用亦較低廉裝運迅速已有實例證實如前美國輪船

於三十二小時內運下貨物九千噸此例不難變爲海參崴之普通情形亦即我輩勝利之保證也

因在我輩勞動者之共和國家向於一切經營事業範圍內凡勞動家之利益成與國家之利益相符合此爲其他資本主義國家所罕見者也

○東鐵增加運輸額

東省鐵路管理局自時局和平後又當冬令粮石出口以是運輸數量愈增計上年十二月共出入口貨物爲二萬一千五百二十車是月收入達三百餘萬元之多云

▲西安▼

○溫所長剿匪凱旋

西安縣警察兼保甲所長溫荆山氏前因股匪二次入境時即奉梁監督命率馬子和隊長及何修五唐益三趙次章蔡廣增馬鎭芝谷鳳雲與四路區保長等出發追剿股匪該帮在烏龍嶺綏叢團張王二連長痛擊散帮後該匪等即化爲零星小股各處竄擾經溫所長馬隊長率隊與叢團加意追勦刻將各大小股匪一律肅清溫所長以地方治安攸關故於日昨率隊回安云

▲西豐▼

○周隊長擊匪凱旋

西豐警察保安總隊長周岐山於一月二日奉蕭監督閻所長指令追剿股匪周隊長當率所屬第一分隊隊長李長山第二分隊隊長李維新第三分隊隊長張德林第四分隊隊長徐有年統率各隊騎警二百餘名追至縣東第三區管界大陽溝地方與匪接仗匪勢不支當即東竄復被陸軍騎兵團陳團長剿擊四散周隊長因股匪出境未便窮追率隊返豐報告原委業監督閻所長所嘉許云

○開豐鐵路已勘竣

西豐電燈有限公司總經理兼開豐鐵路開拓事務員王德厚於上年終請俄工程員二人前來由開界石家台起勘丈測量該路車站及里數埋立標樁用紅藍白布爲旗一里設立一旗不准人民損壞聞所勘之大車站（一）二道河子（二）西豐其餘小站已皆勘測

○蕭知事蕩平匪患

西豐縣知事蕭玉泉氏當匪警告急之際曾指令警察保甲閻陳二所長調鄉團千名共計兵力約三千餘守衛城地幸免危險復電稟省憲調騎兵一團陳團長率全部抵豐益之警甲各隊協力追剿伏接數次匪勢不支始行東逃蕭縣長於六日當令鄉團各返原防以防餘匪援害並通令開放城門以便交通若非蕭縣長佈置有方爲患將不堪設想云

○區保長兼理區長

西豐保甲第三區區保長卜玉田品端學粹作事穩練叢戢三戰政聲卓著早蒙上峯所嘉許茲聞該區區長因事請假當經蕭知事查其資格老成堪以勝任于三日委卜君兼理區長辦理清賦一切事宜云

▲黑龍江▼

○清鄉局調委隊長

黑龍江省防軍警務處兼清鄉局經軍政要人提議取銷清鄉局仍歸省長兼攝一節已誌本報茲聞于月之一日該處業已遵令取銷其警衛隊自無存在之必要而清鄉局仍須設兵警衛故特調該原警衛隊長劉跋山歸清鄉局任差改委爲司法警衛隊長云

○孟副官因公赴海

黑龍江督辦署副官兼承啓官孟雨亭因某項公務於昨月之六日早八鐘奉當局委赴海拉爾去矣

批示

◎保安總司令部（八日）

▲蕭王氏　呈價買土地反遭捏訴請懲辦由批已令交法廳核辦

▲劉純儒　呈該廠應需公欵請自十四年一月起照數實支由批仰兵工廠查照核辦具報

◎省長公署（八日）

▲闞双斌　呈控結訟案袒徇劣僧由批仰鳳城縣查明核辦具報

▲汪成志　呈設局騙財請逕法查由批仰即遵照辦理

▲邵鳳翼　呈高瞻等捏報浮多請飭縣查銷由批仰財政廳轉飭撫順縣查明核辦具報

▲高化西　呈前公欵主任李世培司欵舞弊請查追由批仰新民縣查明核辦具報

▲徐玉吉　呈張永輝毀攻吞產請飭派員查究由批所請應勿庸議

◎水利局（八日）

▲趙明璉　呈屢加稅欵請另丈稻田由批仰鳳城水利分局認眞勘丈呈奪

◎瀋陽縣（八日）

▲佟自勝　呈報領自己荒山由批仰候飭第二區區長查明復奪

◎屯墾局（八日）

▲孫秀全　呈地被訛賴請飭查明以保產權由批仰新民縣查明呈奪

▲李海泉　呈地點錯悞請更正由批不日即派繩員往勘仰即靜候領段

◎淸丈局（八日）

▲擇介忱　呈報遼中縣老瓜村沙荒由批飭縣查勘呈奪

▲佟裕珍　呈執照被焚具保請發還保証金由批候覆到再行發給

本城●奉天行市（一月九日）

金銀[illegible]

大豆　二元三角五分

[illegible]豆　二元一角〇〇分

大麥	一元五角〇〇分
小麥	三元〇角〇〇分
高粮	一元六角五分
包米	一元七角〇〇分
粳米	四元六角〇〇分
元米	三元五角〇〇分

●各地電報

收銀地　三二斤一六分一

大連▶

月日限鈔換金　付…　低…　高…　現…

奉天▶

現實銀每兩換小洋	一二元七角七分
足金每兩換小洋	八元二角五分
赤金每兩換小洋	八元三角〇分
紋銀每兩換奉洋票	二元四角八分
現銀每兩換東錢	二六吊一三文

東三省官銀號匯兌行市

本號現大洋	一元九角五分
上海匯現銀	[illegible]分
上海匯大洋	一元九角五分

營口分舘緊要聲明

逕啓者本報前因便利閱戶起見特於田莊台設置代派處曾委牛桂芳君經理其事現因牛君事繁無暇兼顧故將該處代派處撤銷凡閱本報諸君函達郵社即爲按日郵寄不誤此佈

啓者本會現屆年終業將各項賬目結清定於一月九號於本會開全体會議十一號發給息金紅利除函達外特此登報聲明務望股東諸君查照爲荷

遼陽縣地方儲蓄會啓

糧及行市

豆油	白小豆	紅小豆	花小豆	吉豆	合豆
三元三角○分	二元八角○分	三元○角○分	二元八角○分	二元四角○分	一元九角○分

碗豆	粳子	谷子	麸子	糜子	稻子
二元六角○分	一元七角○分	一元六角○分	一元二角○分	元角分	二元三角○分

小米	江米	勝米	稻米	糜米	秫米
二元八角○分	四元二角○分	二元八角○分	五元三角○分	二元五角○分	二元○角○分

紐約銀塊 六六仙八分七
上海銀塊
上海標金 二五六兩六○

◀金銀行市 二月十三日限奉換金

寄付	最低	最高	大引
一三．八四	一三．八三	一三．八七	一三．八五

◀錢行市

小銀元	現大洋對小洋票	天津中交票每元換小洋	哈爾濱現大洋票	金票對小洋票	鈔票對小洋票
[illegible]	九元五角○分	七元八角○分		三元一角五分	八元一角五分

天津匯大洋 元 角 分
北京匯大洋 匯元 角 分
錦裡匯小洋
大洋券票匯本省各地不加匯金

遺失匯票聲明作廢

逕啓者今遺失東三省官銀號第七一一二六匯票一只係蔚泰隆名下計二大洋票四千元新民縣官銀號照付業已向該分號挂失作廢勿論中外人拾得此票槪爲無效特此聲明　新民縣增盛和啓

合安德源增緊要啓事

合安德源增燒鍋及雜貨生意不佳財東宋鼎九人查理已悉數淸楚於舊曆八月十六日將本號貨物出兌與德源增振記此後所有往來及担保事項槪由振記負責宋財東完全脫離關係恐未週知登報聲明　淸理人　項太　啓

自由論壇

◎投稿者注意　本欄歡迎投稿任憑作者對於國事及地方事宜自由發揮意見有所批評然須出諸公正平允如有意訐謀或藉以攻訐各個人者本社一概屏棄並須具眞實姓名於稿尾以杜流弊

▲附和李益謙于濟忱之興水利　李益謙于濟忱二君倡言水利年餘矣始而烈繼而衰終而寂然大有陽春白雪曲高和寡之概但風聞二君本固有之精神登巔鼓吹不遺餘量其毅力之堅志趣之定洵屬罕覯今者新年甫過萬象煥然於玆百家慶祝佳運之時期不揣譾陋謹抒管見爲三省謀樂利爲二君附驥聞嘗竊查奉吉黑三省自有淸乾嘉移民以來休養生息二百餘年滋齒之繁人煙之稠奉倍於吉吉倍於黑雖多荒蕪未墾之田然而生穀之土長不加闢益以直魯之民日增移殖於是乎因飢之驅弱者轉乎溝壑强者挺身林莽矣小爲探穫竊僕大爲斬木揭竿矣二君曾曰英吉利統其幅員縱橫數百里國耳惟能涉重洋不遠萬里墾用拓土故生齒愈繁國用愈足中華無是故貧其言豈矣雖然近猶棄之矣遑論乎遠哉夫一畝之稻可以活一人十畝之粱若麥亦僅可以活一人且東北地脈深厚甚於南方而所種止粱麥所需止高壤其低窪宜稻之地雨至水匯一片汪洋夫宜稻而種粱麥已折十人之食爲一人之食况幷不能種粱麥乎然則地之棄利也多矣吾民之天闕也亦多矣爲今之計庶而求富莫若興水利廣稻田盍三省大水有鴨綠松花之江小川無數可作水田之地聞頗有餘或居窪下而淪爲沮洳或納江河而延爲葦蕩苟行溝洫之法似皆可變上腴考宋臣郟亶郟喬之議謂治水先治田自是確論未有侯衆水全治而後營田者亦未有逆而不與能獲天然之利者或曰稻性喜熱東北天寒恐有不宜余往昔據理科之意亦曾主此說及乎三年前從聯公爲政於延吉乃目覩麻冕白衣之高麗人利用延琿一帶之山泉反圖們江之水流引之入田稻穫殊豐堪與江浙伯仲始知東北氣候雖寒尙無妨於稻也倘能因其水而利其水一轉移間行見物阜財豐則鴨綠松花等盡成錢樹子矣是在三省人士自爲之（趙北布衣子）

▲弄兵　武人而無識見猶之使兒童持凶械其不傷人並殺人者亦幾希矣人無識則每就所有者以濫用袴子之濫用其産世所同也暴貴者之濫用其勢力亦世所同也武人手中惟兵故亦濫用其兵祇知有已之人則以已之事爲最大而目中實無他人焉已之些稍利害不能不顧而他人之身家性命視若一無輕重矣不顧困苦任事之人每圖徼倖世實有終生圖徼倖而食息不遑者其意同謂一旦徼倖有成從此可以安逸享用也今世弄兵者之多其原因大抵由此數者（完）

東三省雜報

△奉天▽

請揀主任　各縣地方公欵主任每屆三年必須另行請揀玆聞本溪縣自尙純知事以該縣公欵主任劉秀峰辦事認眞欵項淸晰惟時屆改選乃照章以馬春霖龔漢傑賡凱南三人送請財政廳揀選云

新年宴會　滿鐵以新年後例須舉行宴會以資聯歡定于十日午後六時在金龍亭設宴招請僑奉官民商業會議所會頭石田武亥亦于十一日午後五時在金龍亭招宴云

免除覆試　敎育廳長祁公充查覆試學生初級中學亦規定在內然初中爲預備升學之學程非結終之階級自無覆試必要遂於八日通令各校遵照將初中畢業覆試免除云

驅逐商販　大西門臉電車綫路近有多數商販蟻集擺攤售貨擁床羅列該管張敬先署長以旣碍交通又不雅觀乃飭警驅逐不准設攤云

拍賣遺物　大南關成春堂醫生吳普一於上月卅一日携眷潛逃所遺藥材舖墊經總商會派員點驗於八日公告債權人于十日以前到會聲明債數以便於十二日拍賣遺物平均分勞云

甲丁欺人　黃姑屯車站看守鐵道甲丁某日前守望時有某鄉人經過該地竟放卒槍故意威嚇謂該鄉人係小偷非拿辦不可鄉人大恐當出洋五元始得他去云

設補習校　北市場南邊北合洋行院內居住之西人狄克博夫婦現因寒假已屆男女學生意欲補習英文者甚夥是以特設補習學校如欲習英文均可於每日午前報名補習已於七日開始招生日內即當開學授課云

牙醫復業　市政公所羅課長於年前勒令各牙醫歇業各牙醫請准商會張會長力加維持刻下杲又准其復業矣似此出爾反爾之市政市民頗難信任云

僱員押監　高等廳僱員陳少順丁玉芝二人因賴抗蘭香班嫖債不還並藉端招搖被控經趙梯青檢察長于昨八日將該二人送監收押聽候審判云

送萬民傘　開埠局長高淸和自轉任交涉署長後埠內商民無以爲報現由周維新高烈五林會軒等發起擬共製萬民傘一柄萬民旗一對恭送交涉署藉資表揚云

取締售魚　近因舊年期迫一般魚販多以腐爛之物參雜售賣警廳爲注重衛生計遂令行各署取締凡腐爛及不潔淨者一律禁售云

販賣人口　北門外住戶黃某素以販賣人口爲生獲利頗厚玆聞日昨（八日）又由關裡販來民女一名匿居家中待價售賣云

△孫家台▽

天網恢恢　驛東小孫家台警察四區管界王廣福屯住戶王文鳳者素無正業藉端詐財欺壓鄉民行同匪類無敢質問亦無敢舉發者任其所爲前與同屯某賭徒往該屯北溝賭玩牌九輸洋無着即與該屯村長王百如家借錢以補賭債詎意村長錢不措手未克如願心懷憤恨當晚手持利刃前往巡硤話未投機勢將動武幸有隣人往解勸始行走去于是該村長暗行聚會集鄉民聚衆合議擬將該徒據呈送案以除擾害遂防保甲持械捕獲該徒見勢不佳持刃敵抗竟被甲丁用鎗擊斃當經設村長據情呈報縣署當蒙文縣長于日昨飭令檢察員王幼卿携同警察四區區官李子綠氏前往檢驗屍身令其家屬自行掩埋云

△哈爾濱▽

木工叫苦　中東路哈綏線本係山深林密之區故在一面坡亞佈里站橫道河子九節泡等處砍木工人共計十萬餘現在各工人皆異常困苦其原因以附近各地胡匪充斥農民所畜之馬匹多被胡匪搶去故僱馬由山上拉木至車站之脚價較前昂過一倍有奇及將木運至哈埠日商購買者居多數均以金票爲木位金票之價值刻又低於大洋故七折八折砍工者莫不賠累云

△西安▽

查店獲匪　西安縣城內第一分所巡官張日新以邇來大股胡匪竄擾境內難免不有匪幫之狡猾者潛伏城裡窺探軍情除令各長警加意查傘外於每日晚間親帶警士往城內各旅館伙房嚴行查詢以杜奸宄月之四日晚查店至說書場北首得木店有一三十許之男子口操魯音形跡可疑經張巡官從該客身上搜出竹製長籤二支用鐵印烙成（公平）二字復從該男子貼身衣兜內搜出白帋一長方上寫口令（宏圖）二字於旁綴有二十七日辰出西北迎門等字其口令製法均仿軍警之口令樣式張巡官將該男子帶到區所訊問而該男子直言不諱其大概謂本身名劉福祥年二十九歲係山東諸城縣人向在安圖等處種大烟嗣即爲匪入幫時其股匪首名常勝軍後與仁義軍合幫及此次竄擾西安在老虎咀子後逃北大溝逃出匪帮身邊並未帶槍彈祇有吉林官帖一千吊等語張巡官恐其與股匪作探遂加意研訊該匪亦堅執此供經張巡官將劉匪送往警所溫荊山所長楊瑞紱司法股員復行訊問該匪亦如前供聞警所以該匪關係重要比即送往縣署以憑訊問法辦云

檢驗命案　西安縣署據東路區官賈尙槐呈報略謂該區居民劉姓之老嫗素患肺病每至冬令即犯咳嗽病勢纏綿曾經家人謂其屢發短見未果近又病勢增加該婦遂自行縊死請爲核示等因前來梁煥一臨督以事關命案理宜詳查以資備案于月之六日特令檢察員魏鏡之帶檢驗吏前往勘驗經魏檢察員將鄰佑召齊加以詢問該婦確因病自縊並無別情故飭令掩埋備案云

△洮南▽

稅捐長徵　洮南縣稅捐局長夏漢亭氏蒞任數載對於稅收異常認眞用人吏爲嚴厲故今年收入較之去歲長徵數萬元之譜若非局長勤能焉能如此云

經理得人　江省吳督辦在洮房產地畝甚多委任姜副官駐洮經理該副官爲人謹愼辦事認眞並對於各戶謙恭和藹毫無習氣現地各地戶房戶均稱揚其德謂爲得人不亦宜乎

△西豐▽

炸斃苦工　西豐東門大街路南周家店住有造花炮者形同炸彈價售一枚又名數（小炸彈炮）該炮發售甚多滿市小孩均購該造者每日僱苦力二人抬至沿街售之不料月之元日正値抬出門外大街遽然爆炸折斷炮衔墜地轟然爆炸其聲如雷炮數兩萬其力甚猛當將苦力炸傷次日一人因傷殞命三四日又死一人就近理髮處飯莊窗門玻璃全都炸毀幸未傷人當經該管警察將造炮者拏獲送縣懲辦矣

△兩江口▽

民生凋敝　前日股匪仁義軍等一千五六百名到處搶掠民不聊生雖未攻破安圖然城邊居民所畜騾馬暨糧食等物全被掠去致一般農民食無畜糧耕無畜牲且年成歉收經此浩劫告訴無門亦云苦矣

發現匪屍　前日匪首大中字等一百餘名來犯木鎭被官兵擊敗四外逃竄當時獲匪屍一具大槍兩桿（已誌報端）忽於日昨在戰地叢草中發現死屍一具身有槍傷被狗噬嚙體內狼籍實係前者戰斃之匪屍云

△義縣▽

查票認眞　本邑西關車站錦朝段內火車稽查官于麗川協同稽查杜新武幷車首李某以及剪手陳嵒松等久在鐵路充差有年對于驗票堪稱熟手玆因年關在即來往客商頗不乏人起票者固多而偸票者亦不少日昨有北票某號商人劉某由義赴錦據稱與某站長相契當被李某等查知立令補票分文不准減少而一般坐客因此皆不敢徇私云

△綏中▽

恭送匾傘　邑西區村制第五區區長龐羽豐君及商民人等因本縣前縣長於軍興之際以保衛商民爲已任設資應局以供給軍需不使騷擾地面立保安局以接濟難民不致流離失所種種愛民如子之心雖古之良吏不能過之是以該區人民同爨區長於月之五日與前縣長恭送匾額一方文曰德恰商民並旗傘一面懸掛縣署以誌愛戴不忘云

△蘆家屯▽

投考踴躍　蘆家屯區立第一小學校今冬高小畢業二級初小畢業一級成績均屬優良頗蒙各界所贊許校長李仁峯復張貼佈告添招高小二級國民一級於月之二十八日舉行新生考試遠近各村來校投考者異常踴躍由該校初級畢業者三十餘人轉入高級外遠近各村來投考者約有四十人之多該校亟擬增添敎室一處以便收容劄已籌辦妥協想來春開學必有一番盛況云

△通化▽

解回首級　警察東二區區官張慶順於月之二十三二十五等日帶隊在哈泥河界回頭溝子一帶與匪接仗二次當場擊斃匪首老來好九占長占等七名生擒彫匪三名奪獲快槍三桿手槍三桿子彈若干粒連同首級七顆均於昨日（二十七）送所呈驗云

△阿什河▽

稅務得人　本城稅捐徵收局局長梁達閣君熟習稅務作事認眞對於商民納稅更加和藹以致比較增加前因財政廳通令各糧商領取循環簿惹起各糧行龍市風潮經梁君在商務會齊集各家執事演說國家多事之秋上峯加捐係不得已之苦衷再三開導各糧商方爲應允照常營業躊躇輸捐聞吉林全省此次加捐阿城縣首先承認雖然商民應盡納捐之義務亦因梁君辦理完善如此人材眞可謂稅務中不可多得者更兼所委之稽查張華棠劉澄波兩君人品端正作事謹愼對于職務不遺餘力如遇商家漏稅從中極力維持毫無格外苛加不但梁局長賴以贊助而商民等亦受惠非淺矣

電車被控　前因天義公司電車慘斃人命已誌本報今聞該被害人之子米玉琛業已呈請警察所張所長嚴行取締已將該公司經理人李雪亭傳所看管查驗伊之護照等件張所長鐵面無私不能被其朦蔽今日（即星期二）已送交法廳如何發辦候訪再誌

△雙陽▽

警長勤能　本邑警察所長吳翰忱氏蒞任以來迄今數月對於商民感情融洽保衛地方不遺餘力現因冬令防務吃緊之際若不嚴愼恐宵小之徒乘機竊擾吳警長有見及此特派長警晝夜梭巡不時親自巡查近來双邑安堵人民樂業皆吳警長之勤能有以致之也

△扶餘▽

取締娼妓　本邑暗娼盛行曾誌前報不特有壞風化復於地方治安大有防碍李縣長陳所長有鑒於此以嗣此冬防吃緊之時難容疏忽於昨特令各該暗娼盡移南關與妓女並列照章納捐並派稽查數名晝夜梭巡嚴行察查以免匪類混跡以重冬防而維治安云

居間疏通

本欄　投稿准具別名然必須另具眞實姓名住址加蓋名章否則無論事實如何槪不揭載

◎質問之部◎

▲瀋陽縣教育公所鑒　當教員者每月薪金微薄際此米珠薪桂之時所賸的錢不及一勞動分子之多再加扣種種花費實難支持不知何人巧立多目設一協濟會至使教員每人扣一元二毛通盤計算我瀋界同人六百餘共扣有八百餘元之多而死者家族每人只領得一百三十元合四人共應領五百二十元下餘三百餘元不知經手人沒收了或尙有他項花費再有所領之收據瞞縫均不寫號數不知是何居心請貴所長轉飭該經手人將共收之數及花出之數於此次放薪時明白宣佈以釋衆疑不然同人等皆有收據不難核算也（教員一份子啓）

◎回答之部◎

▲民股一份子鑒　承詢各節均經讀悉查本廠股本以百元爲一股係奉令規定募股之初業通告各縣矣惟各縣認股辦法極不一致或由紳商自由認定或按地畝分別攤派遂致股欵零星未易化散爲整不得已會經各縣將數人或數十人認定一股之股東推出代表一人作爲代表股東本廠塡寫股票票面僅列代表股東之名其餘股東姓名則另紙開列附粘股票背面即爲預防糾紛杜絕流弊起見各股東分散各處領利之時未易集合代表股東如物望稍差尤易使人誤會此種情形本廠均經慮及去年開股東會時亦有人提議擬請援照省公債刊印五元十元小票辦法俾資救濟嗣經詳悉討論各縣數雖印五元十元之小票亦不足以資救正是欲設法變通反致愈形凌亂遂多數議決仍以百元爲股票最小單位並非擅節印資故爲百元一張之股票也現在各縣股票均已領齊十二年份紅利亦已强半由各縣轉發有領收蓋章名册足資考證謹復（奉天紡紗廠啓）

人事通訊

▼字數不得逾四十二字　▼括弧空格亦照字計算　▼回答由本人直接郵遞

◎王桂華閆鴻祺兩兄台鑒不通函候一載有餘念甚兒等刻在何處任事賜覆長春益發合（王文炳啓）

◎奉廿五旅八團五連郭連長鑒貴連畢得勝懷德人久無信請示一音慰德莫忘（奉憲兵教練處李國藩啓）

◎二旅三團二營七連袁維芬鑒貴椿萱盼你信息望眼將穿爾既文人竟忘遊必有方速寄家回信（華馥亭）

◎郭德山仁兄台鑒南苑別後時深懷想不知現充何職祈詳示知以便奉候（奉天南關孟國長公館鵬甲啓）

來函照登

逕啓者頃閱貴報自由論壇欄內刊登奉天總商會之大笑話一則背理謬誤不勝詫異查南北市場係在商埠界限木總會前奉省署令准該商埠商戶歸併總商會內組織商會分所於南市場者定名爲奉天總商會南市場分所於北市場者定名爲奉天總商會北市場分所與木總會四關兩部各分所事同一律所稱合辦實屬誤解南北市場各商戶資本較小其選舉權被選舉權與城內不同是以須另行規定選舉法呈准有案蓋木總會關於稅立各分所均屬奉令遵辦且各分所收支欵項總商會均負其責何得謂之强來主席且旣云指導又云越俎語意種種悖謬不一而足工學識尤須輔以經驗顧綽然以年齡不滿三十取銷其被選舉權似此辦法旣準於情理又符於定章所定三欵南北市場亦無兩歧只以此種情形人所盡知是以辦理兩市場分所選舉時未行揭示乃竟有無知者濫相質問當場已明白答覆且已云遵章辦理何得謂之强辦及至北市場選舉猶恐發生前項誤會是以在壁上貼示三欵辦法與南市場事同一律名實均無不合何得謂之相差至南北市場新選總董及董事均由木總會通知即日就職所謂發給委任尤爲捏造至總董二字木屆習見即如從前各縣勸學所總董地方收捐處總董等例昭然此外總董字樣所是尤不勝枚舉所謂費解未免失檢總之木總會辦理一切事務敢謂旣無弊端復合定章一二無識之徒無理攻訐木無辨別價值惟恐閱其說者以彼是而謂本會非也反貽有識者以誤會用是略爲剖析藉明眞象此致

盛京時報館　奉天總商會

來件

聯治論（續）（吳酉人）

吾之聯省論

一政體之經過也有鼓吹者有運動者有實行者其此三種程序而後得竟其功徒坐言而不能起行或不能促世人行之皆非眞能談政治者也今之言聯治者不可僅指而數其切實運動者則未之多見至其身體而力行之尤寥寥若晨星也有倡聯省會議者矣稍不如意則願而之他其心宜若可諒其力則未足以堅持之也有能標榜自治者矣或以門羅主義自飾未能行其聯也有似能相聯者矣又難以縱橫作用不爲政治軌道之結合則忽聯而忽解焉提倡之力不堅是非能眞運動也或自治而不聯或聯而不循政治軌道是非能眞實行也如是雖曉音瘏口庸有濟耶

佛亦有言覺人自覺吾旣自覺聯治事業之足以救國則應進而覺人覺人而人不覺或雖覺而不能行則吾非能眞覺人也儒者曰坐言貴乎起行吾自覺者已未能行副其言又安望爲吾所覺者之能實踐言聯治者可以思過半矣夫運動而遽難收效無傷也眞理所在事實歸之潮流所趨勢必實現吾人旣澈悟聯治之合乎眞理與潮流即當努力進行成敗利鈍非所宜計一不成則再再不成則三三不成則至於十百千萬次焉目的不達不止事實不現不休有不覺者則覺之有覺而不能即行者則促其行之若國人而皆覺也覺而即能行也斯實行之日至而吾人理想得竟其功矣嗚呼今之言聯治者可不勉歟

聯治運動宜公開

聯治之於今日已由理論而漸次實現諸自治（或自主）省分旣已相爲聯絡之企圖一部分之海軍同人亦毅然爲之應響在此種響應與企圖之中固不能謂無私人野心及欲望於其間然公利之下附以私利乃一般企圖者之普徧情形但使其於公利不生阻碍甚至所裨助於公利者或在於無意識中吾人皆不當恣意次求而妄加排斥今圖謀聯治之實力派旣以極光明之態度與天下相往還姑無論其用心何如要之對於聯治問題之本身實不能不謂爲有重大之裨助此吾人所應予以十分注意而表示贊同者也雖然以吾人注意之結果則實力派聯治之聯絡尙不能令吾人十分滿意其最足以使吾人觖望者則爲運動不公開彼其互遣代表來往說合終欠切實之規畫各方往還之結果常爲秘密之聯盟與聯防或雙方互利的援助此種情形旣不能與天下共聞共見則除啓內外無謂之猜疑附會外對於聯治可謂無何等之進展夫在實力派援亂爭奪現象之下吾人固不能强一部分之實力者棄其軍馬財賦而空傳聯治但吾人深信使棄治而徒言聯則與一人聯何若與衆人聯與一省聯何若與各省聯如謂以是標榜未易引起擧國之同情將見以聯絡起而以崩裂終是其說亦有未審就中國之現狀言之除完全不曉政治爲何物者外其他知識階級趨向聯治主義者實占絕對多數在敎育未普及之國家政治之改革常操於一部分有知識者之手大多數民衆既不理解政治則所謂民意與輿論當然以知識階級所主張爲代表吾人旣深稔知識階級已能了解贊同此聯治主義當更知其信仰熱心有超過於同情以上者蓋同情不過心理上一種感動不必以行爲表現之今者知識階級之於聯治固亦曾爲語言文章運動種種之手段矣即以一般之民衆言其愛平等自治互助乃爲先天以來之良知不待敎育爲之啓迪吾人所主張之聯治即根據上述三種原則無形中已與一般民衆之良知暗合特吾人所資以發表意見者文字多而語言少此種代表語言之文字不爲一般民衆所認識耳誠能出以演講宣傳之手段羣衆必將簞食漿以迎斷無不同情者或謂實力派之迷信武力未易打破聯治之說殊難令其服從然以實力派概擧國語本不倫即以實力派之自身言無論何種時代有大野心者當居少數歷代興亡始亂則羣雄蠭起互相攻伐不數年間而有皇位之希望者即減至三四人再過數年將爲二三人或一二人其最終之勝利者爲其始願所不及漢高帝明太祖皆是也蓋天下既亂割據之徒固未嘗不皆有問鼎之志然寢假之間或暮氣自靡或力屈弗逮於是多數之人而衆其野心於一二人在昔民氣未開孕育於專制政體之下加以種種神怪離奇附會之說以眩惑亂庶之心志彼固以爲無論如何須定一尊則有一絲然露頭角者即從而尊之故其力易集而其業易成以今而言誰須一尊當代之有帝王（或與帝王相當之位置）思想者可纔指而數然其部下猜疑心志不一未必可恃一般民衆以至有槍之軍隊亦與歷史上之羣衆心理大異其趣恐野心者終難達其目的反之無甚野心之實力派固汲汲於自保彼方晝夜禱祈有可自保之工具誠能以平等自治互助之聯治主義與此輩公開商確不獨民衆之同情可操左劵即實力派之歡迎贊助亦當隨風而靡矣且實力派之反對亦安足畏者以今日之大力者較孰若有淸之帝王以改元之革命黨徒較孰若今日海陸軍人一致之主張彼革命黨人旣以徒手呼號而能覆淸社安有以十省之衆聯合運動尙不能敵一二野心者哉古人云得道者多助失道者寡助道者何一般人心理之所趨耳今一般人心理旣趨向於聯治一途同人果能公開提倡集議組織風氣一開不患無相當之助力若夫取秘密之方式守縱橫之舊法不獨貽無誠意不澈底之譏誚爲反對者口實而此道不彰更誰與爲助耶

廣告

恭頌東寧縣警察所長王君子陽德政

王君奉天北鎭人也前充武官嗣改文職首任賓縣次任富錦三任東寧辦理警察勤愼淸廉不辭勞瘁井井有條著著有效誠警察官吏不多覯者也東寧素稱盜匪之鄉自王君到任一年來會同軍隊晝夜踹緝不顧寢食內訌外患漸次肅淸極邊縣區秩序安然如東寧者此皆軍警之力也此外幣制最著者韓黨獨立軍匿於中外兩界之間屢思蠢動王君買偵探設奇計擒其巨魁崔振東親押解省得邀上峯記大功一次於是韓軍匿跡潛踪不敢思逞其餘地方一切政治人民將倚王君爲長城不料調省之命忽下以致人民失望攀轅莫術臥轍無方惟有恭送緞區兩方德政旗四對紀念金章四面木區一方以誌人民愛戴之忱雖如此而王君去矣闔境人民以未報之餘恩爰登報章以誌其德政云

東寧縣農商紳學全啓

嗚謝遠東保太火險公司賠欵之信實

本號前在二公司保火險六萬元於上月不愼損失貨物六百餘元該公司當即照數賠賞誠謂二公司信用著著故登報銘謝以爲各界諸君如若保險請速往二公司接洽方知言之不謬也

范家屯鴻記號謹啓

奉省商業總銀行謹啓

玆屆年關爲本行結賬決算之期業經檢查員查閱已畢另有報告書備核股東應得股息紅利常年一七七四〇請于一月十五號持息摺來本行領取可也

恭頌東三省陸軍步兵第二十六旅第十六團第三營營長江公益恒暨部下第三連連排長士兵等勦滅悍匪救下人票之德政

敬啓者第三營長江公益恒自駐防長嶺以來勦暴安良整軍衛民之德政竹難書萬民感戴有口皆碑日前民被大幇股匪（約千餘名）綁去雖傾家蕩産亦難措足贖欵自思葬身異域萬難生還詎料於十一月二十九日營長江公率隊赶遇即以少數軍隊與多數悍匪接仗許久反能寡而勝衆除陣斃傷匪賊不計外並救下人民等人票多名且虎口餘生若非衆官軍勇往直前不顧身弗克幸免似此再造之恩無以爲報特登報端以彰大德而鳴謝忱云

吉林農安縣署俄文繙譯石玉成謹啓

鎭威軍賑務處

布告事照得本處前據直隸省屬境縣電陳災情奇重請求賑濟以來電住址不明無從答復近復據灤縣吳沛然電同前情亦未將發電處所聲明查該兩縣來電請賑自應照准前往查勘現在榆關賑務分處即行移赴該往縣趕速辦理以全民命除電復該各縣公署出示安民幷飭榆關分處知照外合行登報示布知週此布

旅順第二中學校招生廣告

本校爲對中國人子弟按日本中學校及民國中學校規制參核酌定施高等普通敎育設置本年四月欲入學者請看左開諸項報名投考可也

大正十四年一月　在新旅順關東廳立旅順第二中學校啓

一、修業年限　五箇年但第四學年修了者有考入旅順工科大學預科南滿醫科大學預科及日本各高等學校並各大學預科之資格

二、入學資格　一甲部第一學年關東州公學堂高等科卒業者或有同等以上學力者　二乙部第一學年修業年限三箇年之民國高級小學校卒業者或有同等以上學力者（未通曉日本語者）

三、招收額數　甲部第一學年　約四十名　乙部第一學年　約四十名

四、報名處及報名期限　本學校大正十四年二月十二日爲止　奉天南滿中學堂大正十四年三月四日爲止

五、考期及學科

一乙部第一學年（依照舊制高等小學校卒業程度）本學校大正十四年二月十三日自午前九時漢文算術理科
仝　十四日自午前九時身體檢查口頭試問
奉天大正十四年三月五日自午前八時漢文身體檢查口頭試問
同　六日自午前八時算術理科
二甲部第一學年（依照公學堂高等科卒業程度）
本學校大正十四年二月十三日自午前九時身體檢查口頭試問
同　十四日自午前九時日語漢文算術理科
奉天大正十四年三月五日自午前八時身體檢查口頭試問
同　六日自午前八時日語漢文算術理科

六、學資金額一年約需金票貳百圓

七、寄宿舍除自家或近親在旅順者外槪收寄宿舍但寢具爲自備

八、欲知詳細者在關東州內者就各公學堂在關東州外者就本校或奉天南滿中學堂詢問可也

震泰報局啓事

今當經濟競爭時代欲謀商業之發達須求廣告之進步蓋刊登廣告最能傳播聲明以廣招徠誠爲振興商業唯一之妙法歐美各國知廣告效力之偉大對於廣告之何以能令人注目何以能傳播迅速何以能散佈普遍何以能永遠存在無不悉心研究力求改進故其所出之廣告日新月異而歲不同歐美我此於商業之蒸蒸日上實由國商界對於廣告一事不甚注意試閱各種報紙洋商之廣告多而華商之廣告少此亦我國商業不振之一最大原因也本局有鑒於此專辦各埠報紙廣告以輔助商業之發達而價目格外克己倘蒙惠顧無任歡迎恐未週知特此敬佈

局址奉天省城督軍署胡同路南　電話六六七番

61

京奉　東支　西　東

內科外科　吉田醫院　奉天日站江之島町一四

◆眼見是實耳聽是虛

說出幾句味之素的益處兒話也是耳旁風的了
看見這個試用那個就明白了味之素的聲價兒咯

獨殊之效

專以麥精製之華菜蕃菜的各樣及素菜都可以應用少量能成多好味儉省費時且有消化之力並滋養尤大了

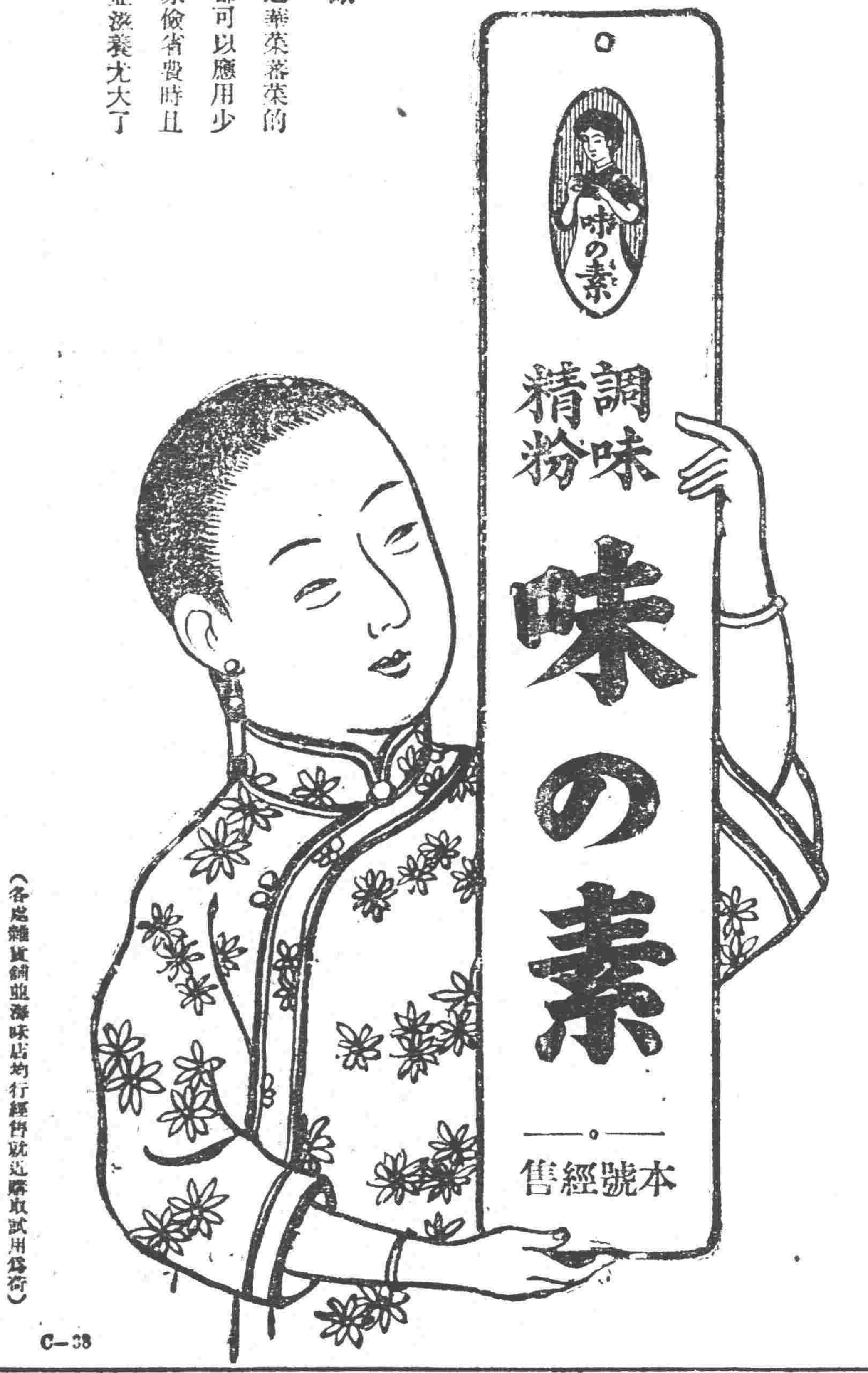

▲有瓶貨比瓶貨家庭用最有利益

(各處雜貨舖與海味店均行經售就近購取試用爲荷)

C—38

BEAUTIFYING WATER

妍媸本天賦而成無可以更易之也今且有可以人力施之者何也然其本來且有美容者預爲保持之醜陋者也時爲修飾之善法則條理開列於左方

花顏水爲皮膚科學專門大醫小島亨先生經歷多年苦心研究確從皮膚上考究得來之聖劑早已馳名本國各地今本藥房特邀先生之方細求材料精工配合運來各國俾大衆得沾其益凡欲保容者請勿等閒視之

美容藥料 花顏水之特色

花顏水最近盛行於歐美兩洲凡男女自爲維持其臉上者　確有不可一刻缺少此化粧藥水　故一時有日欲求自己顏容豔美　須要重看花顏水　花顏水於洗臉之時可滴少量於洗面器中或融解五十倍之清水而常爲使用　即可全治皮膚病如　面皰　雀班　粉刺　酒刺　汗疹　頑癬　煙氣　紅點晦色　油光瘰癧等均得轉惡成美　至於女子擦敷白粉若先使用此藥水　非唯融化之妙　且能豫防白粉中所含鉛毒也　芳香馥郁薰風勃々　能令人發生一種愉快者則其人必爲常用花顏水故曰交際場面　確不可缺此花顏水乃兼備衛生與經濟　爲化粧用最良之妙品且比之　白粉　花露水等化粧用之材料之價格廉而功乃大幸勿疑之　花顏水可滴數點溫水或涼水中　即依化學的作用　盆水如牛奶成白　香風發生胸開覺快　致使用不斷乃可除去醜貌換來美顏如鮮花　故其名曰花顏水論其功効實可謂近世最新化粧用之第一品　花顏水最有効兒童　或遭蚊嚙咬臭虫或患汗瘡與一切皮膚風痒　均可搽敷患部立見功効　青年之男女臉上發生小瘡或雀班等患　均可以花顏水擦敷每天三次　必可保痊癒也　花顏水凡各埠大藥房與洋貨舖均有代售可就近採買試用　然最要認定奚人將花顏水滴下于洗面器中之商標以防僞物誤是幸　花顏水藥價　大瓶洋一元　每打洋十元小瓶大洋五角　每打洋五元　試用瓶大洋三角五分　發售本舖　大阪淸水谷西之町順和公司大藥房　經理　北京天津東亞公司大藥房　漢口河街小瀨木洋行　大連紀伊町順和公司大連支店

清腦新劑

效力　五分時善治頭痛一回　服藥恰如容夢始醒

翠雅

主治
暈船頭痛　逆上性頭痛　子宮病頭痛
感冒性頭痛　神經性頭痛　貧血性頭痛
腦病性頭痛　宿醉後之頭痛　希斯狄利性頭痛

凡患腦病神經衰弱症及神經過敏症等以及大便閉結者必須常備本藥車船旅行臨群衆場所宴會觀劇携帶本藥爲至要

(各藥舖均有代售)

本舖　合資會社　松內楠陽堂　大連市伊勢町

(特約店)　奉天　井上誠昌堂　佐藤廣濟堂

補血强精新藥

補爾多

補爾多與人體肝臟內所貯之蛋白鐵化合物同一成分雖胃力不足之病人亦極易消化吸收連續服用並無敗胃損腸起消化不良等弊絕對無有害之副作用被胃腸吸收後不特均爲血液之原料並能增進製造血液機關之能力使各部組織完全發育新陳代謝旺盛營養上起强大之作用故服本劑後胃納增加筋力充足精力旺盛百病全消而全身體質亦改善矣本劑實爲各種補血强精新藥中之冠此蓋各地滿鐵病院朝鮮各慈惠病院其他諸醫學家羣起而採用之故也

●限純味補爾多試用瓶(約一週間)賣價日金壹圓

說明書進呈

結合製劑種類及適應症

純味補爾多　(急性慢性貧血病、虛弱、腺病、萎黃病、榮養不良、病後恢復期、姙娠榮養、產後衰弱、授乳婦等)　賣價(小瓶二百五十瓦 日金二圓／大瓶裝入五百瓦 日金三圓)

阿爾賛補爾多　(神經性疾患、神經衰弱、舞蹈病、皮膚病、腺腫炎、小兒精神病、糖尿病、黃疸病、貧血性諸疾患等)　賣價(小瓶二百五十瓦 日金二圓三十錢／大瓶裝入五百瓦 日金三圓五十錢)

詁多補爾多　(腺病質疾患、小兒發育不全、貧血症、黴毒性貧血、榮養不良、瘰癧、動脈硬化症、佝僂病、黴毒症等)　賣價(小瓶二百五十瓦 日金二圓三十錢／大瓶裝入五百瓦 日金三圓五十錢)

機那補爾多　(精神過勞症、老後衰弱、西斯撲利、食慾不振、貧病、恢復期、產前產後、授乳婦榮養等)　賣價(小瓶二百五十瓦 日金二圓三十錢／大瓶裝入五百瓦 日金三圓五十錢)

嘔亞喀爾補爾多　(結核性疾患、肺結核、加答兒性諸疾患、氣管支炎、喘息、肺炎加答兒、肋膜炎、咳嗽、百日咳、咯痰等)　賣價(小瓶二百五十瓦 日金三圓五十錢／大瓶裝入五百瓦 日金五圓五十錢)

發賣元　本舖　藤澤友吉商店　大阪市東區道修町二丁目一番地

東京支店　東京市日本橋區伊勢町三六
京城支店　京城府西小門町四二
滿洲代理店　大連市濱町日本實業會社
支那代理店　上海ライオン齒磨本舖　小林洋行

小說

社會小說 續水滸傳（四五）（冷佛著）（禁轉載）

第三回 過街老鼠剿匪陞官 浪裏白條散財均富

衆人把那人看了看。還未答言。外面有軍卒打扮的十數條人。圍住那幾匹空馬。招呼酒保。問馬是那里來的。進來又瞅著熊老五。上下打量。又一人一招呼。不容分說。上前就捆。衆人都赤胸袒背。手無利刃。只有熊老五。支撑半日。到底是寡不敵衆。都喫綑倒。連拖帶扯。牽至門外。有一個軍卒喝道。你等鳥賊。要想望往虎搬牙。你不打量。這里是什麼去處。熊老五叫屈道。好漢饒命。我等要前往定陶尋親覓友。不曾有什麼歹意。手中也俱無軍器。望乞饒命。那漢子笑著道。你等休說。俺久在江湖上。甚的人物看不出來。現你這人的紮巾。馬的鞍甲。都是軍隊騎馬賊。用的行貨。你休烏賴。現說要投往定陶。這里也不是正路。這里叫王山集。正合我金鄉縣管。且到我大營裏去。說著便喝衆人。倒騎了拴的馬。牽了熊老五一干人。一直到大營里面。當中有誰漢坐的。正是李逵。吆喝一聲。如震天霹靂一般。見了衆人。都上下看看道。全是鳥人。都殺了直娘的。一旁有一人攔道。不要鹵莽。現今有汶上探報。說現有熊老五。獨自逃竄。若是他時。須交與武松哥哥張順哥哥。叫他們發落去。李逵道。哥子說的是。問下面道。你們誰是姓熊。熊老五道。俺便姓熊。老頭把李逵看看。脫的赤溜溜。敞著黑胸脯。旁坐那人。乃是蔣敬。也似是軍師打扮。熊老五道。你須也認識洒家。那年因聞得及時雨。入了江州獄。你去與俺家大王商議劫牢去。不是有你嗎。蔣敬也猛然想起。只看著熊老五。不便斷認。便笑著道。你想怎樣呢。果然要納頭降我。佛眼相看。衆人都睬著熊老五。聽了這話。想要投降。李逵大喝道。誰希罕反復賊。快送了汶上去。當下有軍卒領命。重行捆縛。連夜往汶上縣來。單說。張順。這日因會合武松。軍馬進城。軍人都唱著得勝令。數聲鑼響。讙角齊鳴。當先有張三李四。於路牽馬。街巷舖戶。一律都懸燈結綵。一直到知縣衙前。梁山來信。這日就功歸王小二。委他爲汶上知縣。帶領著都頭衙尉。迎接大軍。武張兩人。都直到大廳坐的。慶賀禮畢。張順與武松說道。俺等爲替天行道。爲民除害。現今我看著民間貧富。不能相等。宜設個均配之法。（未完）

社會小說 金錢世界（續）（鮮文）

蘇二娘聽了這些話。很是氣惱不平。用牙把下嘴唇咬了一下。然後說道。這也是年頭趕的呀！不講體面！不講羞恥！人的眼睛就認得錢哪！」

蘇二說道。「體面治餓嗎？羞恥治餓嗎？並且有錢就是體面。沒錢就是羞恥。誰不認得錢呢？」

蘇二娘說道。「盼望世界上沒有金錢就好了。」

蘇二說道「我也是這麼想。我固然是被這東西害了。其實誰不是被這東西害了呢？」他呆了一會又說道「就拿我方才說吧。低聲下氣老爺老爺的叫。央求了半天。連個大錢也沒借到手。他們有錢的老爺心是鐵的鋼的。對於咱窮人。一點點憐恤的意思也沒有。咳！他們心眞狠哪！」他說着。把飯碗一推。拿起水壺。喝了一氣水。

夫妻二人。愁眉不展的。呆了半天。燈火越暗。天氣越冷。蘇大二的打個欠伸。說道「咳！別提了。睡吧！明天再說！」

於是他二人。便擠在一鋪土炕上。兩個人僅估一個人的地位。他們身上。僅僅蓋着一床泥活很多的破被。爲的是遮寒。其實棚頂窗縫。還是不住的向屋裏進風。所以他們全是蜷縮頭。故意的擁擠。以便互相取煖。可惜被兒太小。遮不住兩人身體。他們的後背。還露着一半呢！月兒望着。星兒笑着。東倒西歪的破房子裏。一双男女呼呼的睡了。

像這樣的事情太多了。筆難盡述的。我不怪那富老爺驕傲不憐恤貧人。也不恥笑蘇二夫妻。我說現在是一『金錢世界』（完）

一九二四。十二。卅一於章村

短篇小說 飯桶（冷月）

郭宣人是得過高等學校的文憑的畢業生。年紀狠輕。品貌也並不什分難看。但是最令他抱恨終身的一種大毛病。是腦筋記憶力薄弱。他由小學而中學。由中學而大學。完全是憑着年頭混出來的文憑啊！

當他十一歲的時候。正是天眞爛漫。昏天黑地的一個小孩子。在他自己並不懂得什麼叫腦筋。什麼叫記憶力薄弱。不過念過去的書。都是莫明其妙的將他忘得干干淨淨。就是到了考試期間。他也免不了交一個大大的白頭卷兒。表示出來他一個字兒不會的本能。好在小學校裏的功課。照例是『敷衍將就』。做教員的一個月拿個幾十塊錢。也不過剛免去了妻子的凍餒。試問他們焉能去實心任事。就是遇見像郭宣人這種學生。不過大家一披嘴兒說一句「眞是飯桶啊！」

郭宣人在小學校裏。糊糊塗塗。混了三年。居然得着一張畢業證書。雖是教員們對不起。把他名次高高列在「有榜通知」的前面。但是要照着英文式的看法。也就算是個一甲一名了。

他歡天喜地的把證書雙手捧回家去。給他那個賣買人的父親。一看「爸爸。我現在畢業了。證書已經到手了。將來升學。是入那一個學校好呢？」

他父親看了看。外表並不露出高興的樣子。但是一顆心已經樂得幾乎要跳到腔子外頭來了。因爲他想「我兒子今年不過才十三四歲的人。啊。居然就是小學足業生了。要是有皇帝的年月。那豈不也算是個小小的功名麼？」想到這裏。忍不住由他那隱伏在一團白鬚。蓬蓬滿顋的嘴上。露出一點笑容來了。

郭宣人現在已經作了中等學校的學生了。仗着中學裏的一位學監。是他父親的老友。所以勉強取了一個備取。編巧就有兩個正取生。誤期不到。照例是將他補入的了。

中學校四年的工夫。他一連考了八個外國式的第一。所有的各科教員。每逢見了他的考期試卷。莫有一個不緇着眉頭說「唉！怎麼越教越糊塗。這不成了飯桶拉麼？」

在他自己並非不想用功。無奈惱筋太壞。費了一個整夜的工夫。去念一小課英文。及至將書合上。仍舊是不會。他氣憤到極點。就將書惡很很的往地下一扔。罵道「你這個東西。眞是萬惡。無怪秦始皇要絕你的種呢……」

他所以能得着一張大學校的畢業文憑。是純粹靠着他一個同學密司特李的扶助。將就算是及格了。於是他從此就由學生時代。一變而爲服務於社會的時代了。（未完）

筆記

文藝叢考（續）（陶明濬）

詩說雜記三十八

又慢世薄功業。非無胸中書。讀浪萬古賢。以爲兒童劇。此數語初繹之若太狂放。古聖賢體國經野。建邦設都。功在當時。名垂後世者。何可紀極。和聲被之絃歌。光景盈乎宇宙。婦人孺子。皆當知之。方推抱之不暇。奈何以兒童之劇斥誚之乎。既而思之。又不盡然。蓋古之元聖。若五帝三王。周公孔子。握金鏡。變神機。廣宇六合。亭毒萬古。此以德業智術稱者。千祀萬秋。而未始有極者。恐太白亦不敢蔑視之。若夫一代帝王。功在一時。過在百世。以一時權宜之計。傷百世道德人心。所得不過如此。所失不知凡幾。眞如兒童之劇。取快一時。過則毫無趣味。且帝王公卿之陳迹。其上焉者。功過居半。其中焉者。無功過之可言。其下焉者。無功而有過。有罪戾而世德效。此之兒童之劇。尙有不若者。宜乎太白笑之譏之。大言無忌也。

談叢

▲殺誤（秦誠至）

前此數年。余隨母村居於城北之某村。屋凡三間。余居東之間半。西之間半之租者。爲李姓。其妻鳳凰城人也。余以嫂呼之。比年伊二十許。嘗述其如簧之舌。講可歌可泣之事。殺誤即其一也。其事固爲村俚之談。其中實藏因果之理。蒼蒼者天。孰謂一無靈應耶。

某甲者。早喪怙恃。乏姊妹。只一弟。甲業工。其弟爲附近某鎭某行之伙計。某甲娶妻數年。無子。嘗傭於城中。早出晚歸。匪一朝夕矣。里中佻達子流言其妻。有投桃贈李之事。甲爲戴綠頭巾者矣。然其妻固爲謹守婦道者也。詎如人之多言。亦誠可畏。加之某甲又爲蠢蠢村氓。思之思之。而奇事起矣。某爾。未出三日。鳳凰城中。殺奸一事。沸騰於市井人口之中。蓋某甲所殺者。非其妻也。乃鄰婦。與其弟之行內更夫也。道聽而塗者。莫不曰。咄咄怪事。咄咄怪事。然則更夫與鄰婦。何爲而見殺於某甲耶。蓋亦有理焉。先是某甲既聞其妻有外遇。心甚耻之。時當清光緒年間。殺奸者。又無何罪。故某甲遂生殺奸之決心焉。某日某甲僞告其妻曰。予將有事工做。需旬日方可言旋。汝緊守家中門戶。以防宵小穿窬之徒。言畢而行。其妻諾。遂旅閉門戶。往其母家。告其母曰。汝婿往城中工做。需旬日方歸。兒因有縫紐補綴之事。未多。正好利用此機。完此工做。雖然家中亦不可無守人也。母曰。良是。可使爾妹留守之。其妹諾。遂行。至其姊家。時已垂暮矣。某甲之弟。亦於是夜返家。入門不見兄嫂。只嫂之妹子在此。乃言曰。兄嫂何往。胡天黑尙未歸耶。其嫂之妹曰。姊夫工於城內。旬日方歸。姊寄吾家。今晚不言歸也。其自念曰。男女不親受授。吾何當居於此也。設有無觸者見之。吾將爲在斯世。遂曰。妹好自居之。吾將歸也。伊曰。中夜奔波。寄不畏多露。獨不懼狼豺乎。即宿家內。亦云胡不可耶。伊之爲此言也。非有他意。幸閣者鑒之可耳。其既不能宿家。則自當向行耳。幸孫月容縣。則道路可免岐誤之苦。然風吹樹聲。寄無疑懼之心耶。幾經跋涉。方至行內。時天已深夜。同作戚入睡鄉。諸好夢矣。惟更夫猶鏗鏗振其木梆。以應犬吠之聲。及其半門。更夫曰云胡中夜而返也。獨不畏黑夜之鬼耶。其備言其情。更夫曰。汝何愚若是也。人非草木。烏能無情。汝寄匪知女子飛之樂。有南面王不易者耶。其聆而頷之。曰。汝爲此言。獨不懼天殺耶。遂入寢室而睡矣。夫黑暗之夜。常發生斷心之事。以陰氣太盛故也。故人恆於中夜不寐之時。胸中叢萬亂端。不可復止。而易爲生命危險之虞。數見不鮮矣。孰謂更夫竟存此心也。夫更夫既惜其失此因緣爲可惜。又轉念良賺之難再。何不趨至其家。入其門而撲其處子乎。既而仰觀者空之月。亦似表示贊成者。遂越門出村而去。路中自思。倘彼不肯。吾將如何。既自念曰。量彼一幼女。奈我何。其有不使我而俯恣男女之樂者。將焉能。將焉能。與思及此。其步更速。其行如飛矣。趨入村中。覓得其門。逾牆而過。犬起吠之聲。驚女之清夢。伊起曰。誰。更夫僞效某甲之弟曰。吾因中夜行路。實多畏耳。故中途而返。伊佃聆其音不類。遂問之曰。汝何人。敢效予姊之叔耶。更夫乃笑曰。汝即知吾非汝姊之叔。然則。汝亦知我之來意乎。實告汝。吾覩汝一人獨守此屋。特來相伴耳。速爲開門。隨我所欲。否則入即撲殺汝。言畢用力推門。伎々作響。女不勝擁被作惶悚狀。恰逢疾去。曰深夜將焉逃耶。及至果比其時。更夫忽聆房後有似人行狀。有一人在焉。更夫遂擁而淫之。其人爲誰。則當言明。即前文中所言及之鄰婦也。鄰婦以某甲今夜無人。遂越牆而恣其偷盜之慾。孰料一慾未呈。而竟淫於更夫。嗚呼。天之報應。其奇若是乎。又孰謂好夢未醒。而雙死於某甲之刀下耶。方某甲其仰天長嘯。其意奸夫淫婦。果有事如此。不覺心中爲之一快。及其甫至其岳母之門。見其妻來迎。方覺爲誤殺。心又變而爲悔。及傾出糗糊之人頭。其妻大哭曰。汝何如此忍心。而殺我妹我叔也。方吾來時之前日。叔寧家。言晚日當旋里與汝有商榷之事。又囑吾來時蒼忙。比至。則又遣妹守門。是蓋必其二人無疑矣。甲聽及不覺大哭。曰。苟殺吾弟。吾將焉生。父母臨終。再三視囑。痛哉痛哉。言猶在耳。心豈敢忘。一室之內。叢山驚異。而變及悲痛之音。然其妻。細審其狀。又不類其妹其叔之形。遂曰。速止悲。非妹非叔。急報官自首可也。某甲遂攜其妻。返里。甫入門。則人踵接矣。某甲力白其情。由地方官。審

新詩

◇深夜的狂歌（女士）

一

我的靈魂。
你飄流到何處去了？
我在狂呼的尋求你。
爲甚麼你不應聲呢？

二

月兒啊！是你誘惑我的靈魂罷？
不然！——你的臉爲麼如此陰晦。
對我現出了羞慚的面容？

三

星星啊！是你拐走了我的靈魂罷？
不然！——
你們爲甚麼都潛伏着不敢仰首望我？

四

都市的衆聲啊！是你們誘走了我的靈魂？
不然。
你們爲甚麼都恐懼着。
靜息着。一點聲音都不發呢？

五

金黃的路燈啊！你看見我的靈魂向那裏去了？
請快快指示我！
我不能安靜一刻。
我的靈魂悄悄的離開我逃走了！

六

仁慈的道路啊！你將我的靈魂引到那裡去了！
請快快告訴我！
我再也不能停留片刻。
因爲我是。
丟掉了我惟一的魂靈呵

七

遼濶的曠野啊！
用你的手推倒羣山。
讓我望望我的靈魂罷！
到底伊向那裏去了？

八

怒馬似的波濤呵！
你爲甚麼嘻嘻哈哈的向我奔來？
你知道——
我的靈魂的去處麼？
你願意帶我去找我的靈魂麼？

九

啊啊！他們都寂然不答。
他們都在悄悄的觀望。
我——我向何處去呢？
我的靈魂！
你到底飄流到何處去了？
我在狂呼的尋求。
你爲甚麼不應聲呢！

別錄

▲半畝寄廬說繪（九）（儒丐）

語云。喜氣畫蘭。怒氣寫竹。余曰。給山水必以靜氣。無所用其喜怒也。所謂靜氣者。以平氣和。無半點俗慮。細想自然。與之俱化。此時爲毫伸紙。揮酒自如。雖不中不遠矣。畫山水者。有四時之情。有朝暮之色。有風雲雷雨霜雪之變。所謂天地間之大觀。極變幻之奇姿者也。夫尺幅之中。應論萬里。萬里之山水。寸寸不同也。微論四時之情。朝暮之色。風雲雷雨霜雪之變。即一石一木。亦莫不各具陰陽。互爲映帶。其間奇姿妙態。不可端倪。暮靄橫空。曉煙若樹。其爲態也。尤無從而捉摸之。今吾人欲將此等自然文章。縮於尺幅。將以何法而攝取之。亦惟有臨之以靜而已。惟靜。則幻變者無逃形矣。

中國畫發達二千餘年。至唐宋蔚爲鉅觀矣。然無專門術語。無科學的研究。論畫之書。雖代有作者。不過各自發揮自己之意見。若論其共同之點。可一言蔽之。曰以自然爲師而已。所謂自然者。一宇宙之自然。二吾人性靈之自然。二者俱化。即吾人今日所習之中國山水畫也。

新潮飛沫

藝術與勞働家（奉天美術專門學校摩雲星）

社會底改造是大家所有底事不可有一部份前進一部份固守或視爲此事無關重輕而取消極底態度一部份消極社會底進化就要成一種畸形底進化但以藝術來改造社會得爲持藝術獨立說者所反對以爲藝術是藝術的藝術藝術家用全精力來創造藝術不過是他的人生活動社會無與耳且藝術品不能含有實感和實用底表現否則就要失藝術上底眞價值然亦說藝術家決不離開社會而獨生他的思想表現應當以社會爲前提不能作出世之想來獨善其身并且人類是有情意底動物凡所作事宜有益於實際生活不然則亦有違乎眞理故藝術當是民衆的藝術以藝術底表現來指導社會指導人生原藝術是一種情感底表現既有一種情感附麗於藝術也不必問他的作用和價値怎樣總是由此藝術的情感傳達於他人或他藝術如果藝術家當創作藝術品的時候他的情感是傾向於勞動方面則此情感即可互相傳達使社會衆人的情感都可傾向於勞動方面若符此說社會改良比較經過一番暴動底改革不也經濟的多

用藝術來改造社會本爲社會改良家所倡導社會是大衆的社會改良事業藝術家何肯袖手而觀從前底藝術多有爲貴族的藝術也並非藝術家有意創造貴族的藝術却是社會的趨勢然也今後底藝術趨向於民衆的方面又安知不是藝術造成此時代也總之藝術家對於社會改進要負一番責任所謂藝術的社會改進亦不是要藝術品含有道德性而有倫理的作用乃是望藝術家表同情於勞動者使這些過去偏枯底社會進化於共同勞動底烏托邦因勞動者是社會的生產人是社會的建設令藝術家是美的創造人是安慰精神的天使故有此一段希望底話但是藝術家三字還要鄭重申明不是任人可以拿捲混叫藝術家三字是對於有純潔底思想明確底觀念沉毅底能力創造底精神的人而發底還要有民衆底同情社會底識見於是才可以說到社會改進又要有奮鬭底智勇將一切有礙於社會進化底藝術一掃而空之共同勞動庶幾乎有實現之日不然生產的勞動家以勞力換來底生產品供給不勞而食的消費者固屬不平就以之供給藝術家亦不得謂之爲當（完）

實業欄

◎上年關稅增收

▲較前年增加六百餘萬兩

據總稅務司安格聯於本年一月一日發表報告云一九二四年（即十三年）度之海關收入共計六九五五〇〇〇〇兩較諸一九二三年增加六五〇〇〇〇〇兩若以金磅計算去年之收入爲一二七三二七〇〇磅前年之收入爲一一〇二五一〇〇磅茲將去年各埠關稅之收入列表於左以與前年之收入爲增減之比較

（一）哈爾濱	一、三三五、六〇〇兩	增 一三一、〇〇〇兩
（二）安東	一、三六八、四〇〇兩	減 一六七、七〇〇兩
（三）大連	五、四一三、三〇〇兩	減 二七七、九〇〇兩
（四）營口	九三〇、五〇〇兩	減 二九六、二〇〇兩
（五）天津秦皇島	七、四一四、七〇〇兩	減 一五一、三〇〇兩
（六）膠州	三、二二一、三〇〇兩	增 五五五、三〇〇兩
（七）漢口	五、五九五、七〇〇兩	增 一、三一〇、三〇〇兩
（八）上海	二六、五七七、四〇〇兩	增 三、六四三、三〇〇兩
（九）油頭	一、二七四、二〇〇兩	增 一六四、〇〇〇兩
（十）廣州	三、一四一、一〇〇兩	減 一〇一、八〇〇兩

至於一九二四年歸安氏管轄之常關全年之收入共計四二四〇〇〇〇兩或七七六二三〇磅較諸一九二三年減少一五〇〇〇〇兩去歲所有以關稅爲抵押之外債賠欵及善後借欵等項之息金均已完全付清國內一切債務之息金亦已付清但整理公債一項已逾一年未能償本云

◎中國棉業概況

吾國古諺有云『一女不織必有寒者』以故紀元前三千九百五十七年前即有聖人出而教人以紡織之方法然而數千年來吾國紡織業之制度皆爲個人之手工業及至滿清一朝始由個人手工之制度一變而爲家庭手工之制度光緒年間英人由印度地方輸入機器紡織之棉貨於吾國於是少數之人具有遠見者咸知新法紡織之重要而從事設立新式之紡織機廠爲必不容緩之實業故不數十年間而吾國新式紡織業之發達遂由零度而達至一百二十餘廠之境總計紡織機爲二萬七千五百十四具紡織錠有三百五十五萬零一百零八隻之多不可謂非盛舉也

復由植棉之方面考之其進步之速度與新式棉紗廠擴充之速度亦不相上下吾國自數千年來農民對於植棉之事業雖不能以無足輕重視之然其所產之棉額僅足以供家庭手工紗織及制作棉被與禦冬用之棉衣之用益以實際上國家對於植棉之事業並未有相當鼓勵之辦法遂致不能引起一般人民之注意迨近數十年來新式之廠家日增月盛而棉之量數隨之用棉之數增而植棉之事業即爲農民利市三倍之職業矣復由他方面觀之各廠家之主人每欲廣收生棉之量數以供工其廠之原料於是輒用種種鼓勵之方法以引起農民植棉之心思而吾國植棉之人口遂大增之額數矣（未完）

◎上海銀行國內匯兌行市報告

十日滬訊津電已到稱中匯平穩近週以來均無甚漲跌釐價因各種關係及銀行結帳逐漸提漲來電行市爲七錢零一釐七五合申約七錢四分六釐秉之昨晨申釐略縮津洋匯貼水因之暴漲牌價每千元貼十三元較前市陡漲七元行化匯價未動仍爲一千零六十六兩京公砝匯兌情形相同爲一千零五十八兩洋牌價未開暗盤同時趨漲每千約貼十八九元漢電申匯略漲價爲九百六十六兩二錢五分此間洋例紋匯價亦跌五錢爲一千零三十七兩洋平匯此外寧鎭匯價均略跌每千元貼水三元魯匯各大埠均無來電牌價未開陝豫等省軍事尙未結束匯欵多有未通匯價均不能開盤云

◎五金業發生恐慌

滬訊今年五金營業不振年關在邇資本淺薄者已岌岌不可終日之勢返顧三年前歐戰反動時期實大同而小異查今庚外洋到貨極多定貨頗跌而申地市場因時局多故出路冷淡異常故售價跌風較外洋爲尤甚致虧本花色累累皆是大部售價與歐戰前相仿故營業範圍稍廣而帶冒險性質者皆中均有難以維持之勢今因年關逼迫一般根本動搖者相繼倒閉除上月中法界新開河帮萬源昌宣告收束外萬昌及大順（係聯號）亦因虧空十餘萬金而實行破產昨日虹口市場上亦有同樣之消息傳來查係鴻某及華某兩號（在歐戰時所開設者）暗中正在央請各債權人維持未知能否如願以償聞除此以外其他之資本較弱而不能維持者尙有數家云

◎北方電氣事業之發展易

大陸報云中國不遠將解決以最廉價值取得力之一問題世界各國之解決此問題乃各視其需要之不同及相宜之機會以擇適當方法瑞典瑞士等邦則利用水力發電因其國內煤炭之供給有限而利用水利則爲費較廉之故也其他各國如日本等以地利優勝並用煤炭以製電力美國亦然惟彼以富於煤炭水利殊不似日本之得大用耳英國則水電設置甚稀在過去一世紀中獨能以廉得多量之煤雖比較以原料選就煤之所在製造物品較爲合算然以出口貨物常不及入口物品之多販煤出口所獲之財亦不在少至於中國煤油兩物之蘊藏極厚此足爲供給『力』之大來源煤田油田之確切情形現在尙不可得精密報告但據一般觀察似不及從前所述之多耳此外方水力則更大可利用在中國北方『力』之供給更較爲便利北京天津兩處將來地方必可因之益爲發達北京門頭購之煤至爲豐富且處實極佳故今日祗須有資本及經營應用電力以利北方直易爲事今日北京之設電車僅開端而已又北方爲中國鐵路交錯之地國中都皆採礦道電動法中國僅可照以附近煤礦之京津爲中心供給電力于鐵道此項設備雖爲費較鉅然在中國所得報酬當尤優于世界其他各國也云

行市 近期 遠期 當限 一月限 二月限 先限 …… 福助 三七、一〇 三八、三〇 最高（下三度八） 最低〇二〇度五

火車　滿鐵幹線　△往北車　△往南車　△大石橋營口　△朝鮮線(日本時刻)

石工用八角鋼
及物用方角鋼
開礦用八角鋼
鐵工用八元鋼

梅印鋼

▼優秀無比　▼在庫豐富　▼價格至廉　▲致富之基

代理店 盛記棧
大連市吉野町　電話四九八六番

注意…備有說明及書類需用者以並奉贈

發賣元 烏羽洋行 大連

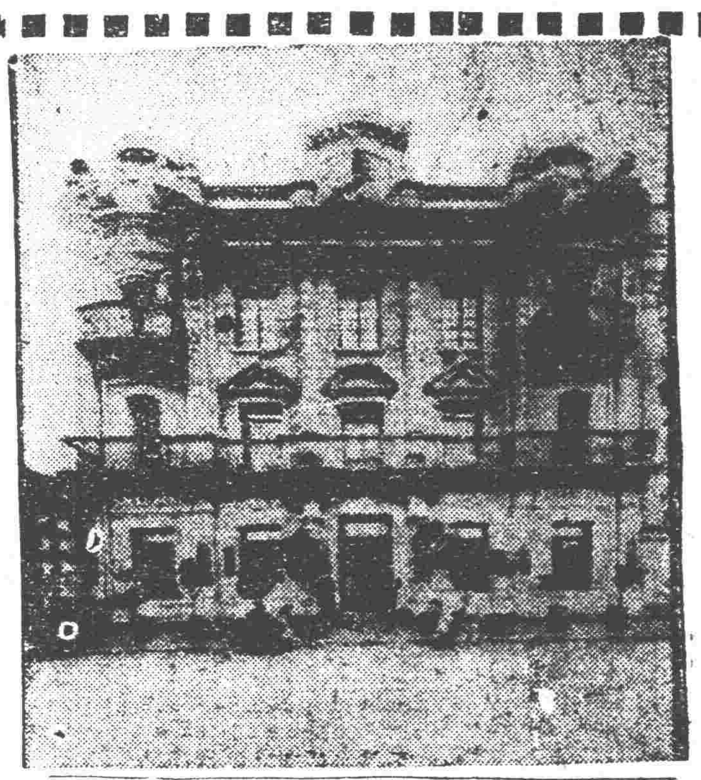

奉天城內同義合綢緞布莊

每至年終循例減價贈品　以酬各界向日惠顧之盛意　鄙號印到最精緻月份牌五仟份　分贈顧客　務祈惠顧諸君移玉是盼　以便敬贈　藉伸積愫　僅此奉聞　尚祈莫悞

附　中
新到應時綢緞絨呢皮貨　閃緞禮服　男女衣料　應有盡有　無不俱備
倘蒙　各埠函購　詢價等事　鄙號設有專司　郵寄敏捷　決不致悞

代理　雷允上六神丸　獨秘玉樹神油

中國電話　綢緞批發軍服部　四九七　四九九　五〇〇號

注射藥針

●本院開幕以來將及兩載醫治花柳病者已達數千人曾經注射六六藥針數千針城鄉各關來診患者無不藥到病除有口皆碑
●新到大宗德法各國九一四及一千二百零六號藥針藥價特別低廉（奉天首創廉價注射第一家）赤貧者分文不取
●梅毒病清血解毒以及發疹破潰魚口便毒筋骨無力疼痛麻木諸般花毒病注射一針三日特效七日保好
●手術特別精熟毫無疼痛苦痛完全保險經驗極多治法新奇治癒神速一經治好永久不犯

奉天 北市場西頭 民濟醫院

三井洋行

奉天大西關

市政公所化驗有效特准銷售

補精 保腎丸

腎虛腎寒　夢遺滑精　面黃肌瘦　耳聾善忘　經務等症　立見功効
陽萎不舉　四肢無力　頭迷眼花　諸般虧損　服用一瓶　四時同服

歐美 生乳藥

此藥生乳立見功効服用一瓶後乳汁源源而來定能增長八倍之多且藥力優於他種生乳藥百服百效誠可謂專門生乳第一靈藥也

婦科 至寶丸

氣血兩虧　赤白帶下　腰腿疼痛　虛勞盜汗　頭暈目眩　調經種子　此藥久試
經久不調　月不受孕　腹脹氣塊　咳嗽氣喘　虛弱等症　補氣活血　功效極靈

定價每瓶均現洋壹元　每打均現大洋拾貳圓

總發行所奉天城內鼓樓南街歐美西藥房

▲奉天鐘樓南歐美藥房東號一處　▲吉林省　▲長春　▲遼陽　▲營口　▲昌圖　▲下九台　▲海城　▲蓋平　▲八面城　▲熊岳　▲公主嶺　▲四平街　▲遼源縣　▲大石橋　▲下九台　▲松樹驛

濟生藥房　東升達　泰和藥房　德盛和　天鋌成　廣芝館　元勝川　義興號　東順昌　中西藥房　松岩藥房　華西藥院　恆裕堂　彩興隆　同合順　三華公　同合鑫　天生發　衛醫院　中勝復　福成合

美國飛押公司製造

乙字牌（電氣發火油動機）

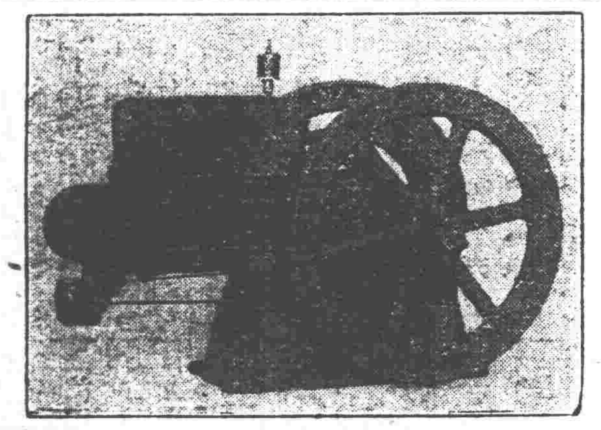

乙字牌電氣發火油動機備有百司發火滾子此機久蒙各界諸君垂顧實為堅固莫比作價亦格外從廉查該公司已售出者已有卅萬架其質料極為堅實許可延久今備有六種
一馬力半　參馬力　六馬力　拾馬力　拾五馬力　廿馬力

奉天 (2) 同天洋行

營業所　總行在日本琴平町六番地　分行在大西邊門外大街路南　電話一四二番

奉天德慶增藥局

神效補天丹

主治先天不足後天虧損諸虛百損五勞七傷脾腎兩虧飲食無味四肢困倦筋骨酸軟面黃肌瘦咳嗽虛喘填精補髓腎虧遺滑常出涼汗長腸稀子煖丹田壯元陽滋補下元之神藥也每觔定價奉洋四元

虎骨延壽酒

主治遠年近日腰腿疼痛半身不隨口眼歪斜左癱右瘓手足麻木兼治婦人手脈不調乾血勞傷子宮寒冷久不受孕以及虛勞等症並皆治之常服者有延年益壽長生不老之功每瓶半觔定價奉洋貳元

加味二仙丹

夫腸風下血者乃大便出血故也因臟腑蘊積濕熱成毒風邪冒觸腸胃流熱氣血逆亂榮衛失調不能攝血歸原日久不愈元氣下陷面色痿黃不思飲食無論糞前糞後遠年近日服之神効每丸價洋三角

烏雞調經丸

主治婦女經脈不調趕前錯後或多或少或色淡如水黑或紫塊崩漏不止赤白帶下經前腹痛四肢無力以致手寒經閉滿腹積塊經久不安子宮寒冷久不受孕患此症者服之無不神效每丸定價洋貳角

玉龍化積膏

專貼男婦腰腿疼痛諸般積聚逆氣不舒胸膈膨悶手足麻木以及氣積食積血積癥瘕痞塊痢疾泄瀉男子遺精疝氣小兒蟲積偏墜疳積等症並皆治之此膏非普通膏藥可比貼之收效甚速每貼洋捌角

回陽化陰膏

此膏專貼陰症之類如瘰癧鼠瘡流注痰核石疽乳巖失榮橫痃海底髮疽是皮色不變之惡核陰疽以及疔毒惡瘡魚口便毒等症皆能治之凡用此膏如瘡破者能拔毒生肌未破者內消而愈每兩洋四角

虎骨熊油膏

此膏善治男婦血中之結風寒癱瘓筋骨痛疼癥瘕痞疾化積磨堅男子腎虛腎寒痛氣手足麻木腰腿困酸無力婦女經閉子宮寒冷久不孕育小兒乳食疳積蟲積偏墜等症此膏效驗甚速每張價洋八角

牛黃安宮丸

治三十六般瘟疫口眼歪斜不省人事火鬱極重傷寒陽極譫語狂妄循衣摸床中風中痰中火中惡中毒暴厥癲仆以及小兒五癇驚風抽搐牙疳痰喘瘟毒不出悶痧斑疹服之神效每服一丸價洋參元

本號開設奉天小北關白塔寺東以上各藥東省各城鎮均有代理外埠函購郵費自備　中國電話三百九十二號

奉天西門子電機廠

總廠設在德國柏林漢堡等處全世界分行三百餘處廠內職工十二萬人分設中國上海北京等十餘埠供給各種機器略述如次

▲創辦電燈廠全部機器以及電動機等各種電機電器
▲自動式共電式磁石式電話機各種電報機
▲陸用船用航空用大小無線電機
▲鋼軌機關車客貨車鐵路橋梁以及各鐵種鐵路材料
▲採鑛機器以及自來水洋灰紡績造紙麵粉等各種機器
▲潑勞托汽車臥吞電泡以及各種電料

本廠並為德國萊因愛爾勃鋼鐵機器聯合公司二十一大廠駐華總代表各部德工師在中國已有二十年之經驗倘承垂顧竭誠歡迎

奉天商埠地三經路東七號　電報掛號六〇〇七　奉天電話一五三五

乾卯商店奉天出張所廣告

營業廣告

製革用藥料　草帽用藥料
化粧用藥料　製胰用藥料
醫學用藥料　化學用藥料
老鷹牌牛奶　勒吐精代乳粉
及他工業用藥料　一切廉價批售

奉天小北關白塔寺後街　株式會社乾卯商店出張所

帝國火災保險株式會社

資本總額金一千萬圓

大連支社　代表者 丹羽幸夫

大連市越後町三三番地　電話六二九三〇番　振替口座大連九六番

●日本全國農工銀行總裁皆是本公司董事及議員也
●凡房產貨物家器衣服等類均可保險
●日本全國及中國朝鮮各埠皆設有支社並代理店

奉天軍署街久和隆綢緞莊展期大減價

本號自大減價以來。承各界惠臨選購。擁擠異常然為期傯促。轉眼期滿。以致遠道顧客。咸抱向隅之憾。茲為優待外埠諸君盛意。及酬答各界起見。特將各貨大減價八折。展期三十天。

自陰曆十一月十九日起

新到綢緞　花色繁多

一律大減價　八折

外埠函購　不加郵費以示優待　印有詳細價目單　函索即寄

醫治子宮經血等症

為婦人病之神劑

△經血立見奇効

馳名神効　自醫自治　子宮病專門治法

凡患婦人症者。除非十分苦痛。多密而不宜。不加治療。待日久病深。不堪其苦。始求診治至難挽救。甚足憂也。且婦人婚嫁多年。而不生子嗣者。概皆緣於子宮病症。設有此病。而不醫治。病毒入內。日漸加重。遂侵犯喇叭管卵巢、腹膜等、或招致心臟、腎臟、肺臟等症。危及生命。可謂險矣。故患子宮病者。宜從速設法治療。以免後患。命之母乃婦人病專藥。

醫學博士三浦守治　藥學博士下山順一郎　醫學博士福士政一　醫學博士田中友治　醫學博士山口秀高
證明命之母最有卓絕靈効
證明命之母為治療婦人病症神藥
證明命之母為治療生殖器病症良劑
證明命之母為治療神經系疾病仙藥
有此五大博士證明確有實効

患婦人症得此藥而治愈者。不知凡幾。誠心忠告患病諸君。購來一試。為禱。

（子宮病經血症之靈藥）

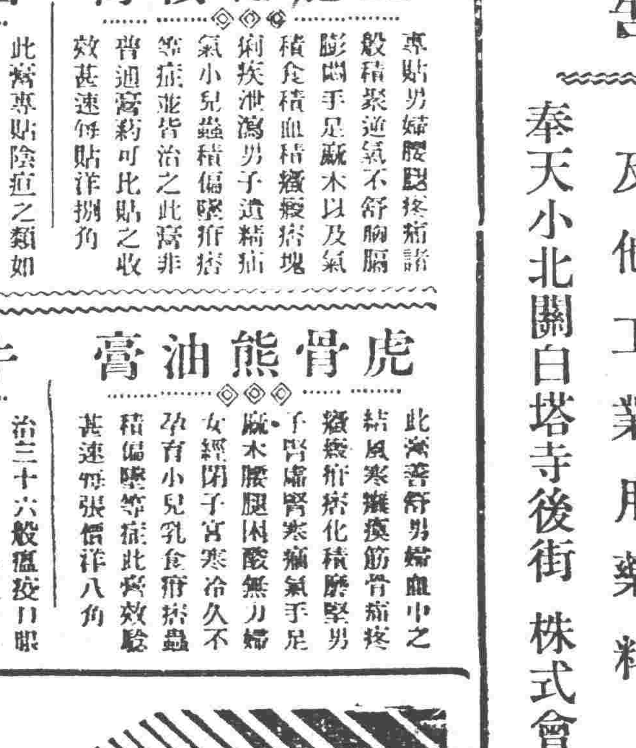

種子安胎保產尤宜

○局部流出粘液、帶血、其色白黃黑不等
○腰腹部痛、腿股緊脹、
○月經前後紅白帶下
○因紅白帶、而局部起濕疹、糜爛
○由良人感染淋毒、
○膣之痙攣、膣之腫物、
○尿意頻來、排便困難、寒冷惡心、
○當大時不順、氣候變遷時、頭痛、耳鳴、眼暈、神經痛疼、
○肝氣、
○凡無子嗣者、多原因於子宮病症故宜從速治療、

命之母藥價　一日分藥日金二毛五　五日分一圓　十一日分二圓　十七日分三圓　三十日分五圓

各埠大藥房均有代售

奉贈　中文詳譯婦人病治療法書如欲索取者函知敝藥房當即奉上

日本東京市京橋區新榮町　電話京橋二二〇一番

命之母本舖　笹岡省三藥房

製藥工場　大阪市北區中崎

定藥如蒙、請至郵局購買匯票、或用郵局代收法、東京一〇〇〇番、知敝藥房、總即原班藥約將上、不誤致有